

**GRATUIT**

Lunar al comunei Miroslava

# Mesagerul

Martie 2014

Anul VI

Tiraj 6000 exemplare

## Nu vă mai jucați cu focul, că vă „ardeți”!

**\* în decurs de numai o săptămână, la Miroslava au avut loc 19 intervenții la incendiile de vegetație uscată și toate au fost provocate**

Scăpată de sub control, practica arderii vegetației uscate și a miriștilor din ultimele zile a pus literalmente pe jar autoritățile locale din Miroslava, care au trebuit să intervină și să facă față unor situații ce puteau deveni tragice, dacă nu ar fi intervenit la timp pompierii militari. “Am avut nu mai puțin de 19 intervenții la incendiile de miriște și vegetație uscată și toate au fost provocate. Cele mai de amploare incendii au avut loc la Valea Adâncă Nouă și Valea Adâncă Veche, circa 20 de hectare din fosta livadă din Dealul Nucului fiind în flăcări. Pe acest caz s-a făcut deja o anchetă, autorul a fost depistat iar împotriva lui se vor dispune măsurile legale. O altă intervenție la care a fost nevoie de autospecială a avut loc la Ciurbești, unde puțin a lipsit ca focul să ajungă la biserică din sat! Intervenții similare am mai avut la Valea Ursului, în extravilan, în partea de sud, unde au fost puse în pericol două gospodării și Pădurea de la Uricani. La fel, am mai intervenit la Vorovești, în extravilan, în Miroslava și

Găureni”, a declarat Ioan Petrilă, responsabil ISU pe Miroslava.

### Primăria Miroslava își înteește controalele

Șeful ISU Miroslava reamintește locuitorilor din zonă că arderea vegetației uscate se face numai cu autorizație de la Primărie, cu asigurarea unor mijloace preventive de stingere imediată a focului, în condiții de maximă siguranță. “Ce se întâmplă acum la noi e total anapoda. Mulți încep să-și ardă bălăruile necontrolat și, foarte grav, o fac în condiții de vânt puternic, fapt care poate duce la extinderea incendiului în zone îndepărtate de focar. Când constat că sunt depășiți de situație, cei care au dat foc vegetației uscate fug și nu-i mai găsești!”, a mai remarcat inspectorul Petrilă Ioan.

Pentru că incendierea necontrolată a resturilor de vegetație poate duce la adevărate tragedii, conducerea Primăriei



Miroslava atrage atenția locuitorilor că va înteeți controalele pe această temă iar acolo unde vor depista că arde vegetație fără aviz de la Primărie inspectorii ISU vor aplica măsuri punitive drastice, începând cu amenzi foarte mari și mergând până la deschiderea de dosare penale. “Unii o iau în ușor, dar situația e destul de gravă și de maximă actualitate.

Vorbim aici atât de poluarea mediului ambiant, ceea ce poate atrage amenzi pe medii care sunt foarte mari, dar și de pagube materiale pe care un incoștient nu le-ar putea suporta în caz că lucrurile iau o întorsătură nedorită”, a declarat, la rândul său, Dan Niță, primarul comunei Miroslava. (F.A.)

### Aviz amatorilor!

### Racordarea fără permis la rețeaua de iluminat public e considerată furt de curent!

Având în vedere numărul de sesizări din partea populației privind mutarea sau reemplasarea unor corpuri de iluminat public stradal, Primăria Miroslava atrage atenția că orice racordare fără autorizare la rețeaua de iluminat public stradal de către diverși cetățeni pentru a-și face lumină în propria ogradă este considerată furt de curent și se pedepsește ca atare. “Noi sperăm să nu ne confruntăm cu asemenea situații, pentru că nu vrem să dăm pe nimeni în judecată pentru furt de curent. În momentul de față, o echipă de specialiști de la Primărie se deplasează în teren și analizează restructurarea iluminatului public stradal, în sensul montării mai multor lămpi cu led-uri, care sunt mai ieftine și mai fiabile. Am montat deja astfel de lămpi experimentale în Brătuleni, după care, dacă vom fi mulțumiți cum merg lucrurile, vom extinde rețeaua și în celelalte sate. Iar când va intra în funcțiune și centrala fotovoltaică de la



Ciurbești chiar că nu vom mai avea probleme cu iluminatul stradal”, a declarat Dan Niță, primarul comunei Miroslava. Potrivit legii, autoritățile locale nu au voie să monteze lămpi de iluminat public pe drumuri de servitudine și căi de acces private, ci numai pe drumuri aparținând domeniului public. (F.A.)

### Drumul județean Iași - Voinești rămâne în continuare deteriorat

Starea deplorabilă în care se află drumul județean care face legătura între Iași - Miroslava - Voinești - Tîbănești, cel puțin pe porțiunea care traversează comuna Miroslava nu se datorează lipsei de implicare a autorităților locale, care nu ar intenționa să intervină pentru a-l repara, ci autorităților județene în administrarea cărora se află. La rândul său, Consiliul Județean Iași dă vina pe Prefectura

instituția menționată a promovat în contencios administrativ o acțiune prin care contestă o Hotărâre de Consiliu Județean privind licitația de acordare a lucrărilor de reparație a mai multor drumuri județene printre care și cel care traversează comuna Miroslava. În consecință, până nu se rezolvă în instanță litigiul starea drumului județean rămâne aceeași. (P.C.)



### „Pentru mine e suficient să văd că o idee bună se duce până la capăt și lumea se bucură de ea”

\* interviu cu Constantin Mertic, consilier local, pagina 4

### CNADR a uitat să mai facă drumuri colectoare la Miroslava

Avem șosea de centură în jurul Iașului și o bună parte din ea traversează localități din componența comunei Miroslava. Până aici, toate bune și frumoase, numai că CNADR a uitat o parte esențială din acest proiect și anume: drumurile colectoare. “Când au făcut proiectul centurii Iașului, cei de la drumurile naționale aveau obligația să facă drumuri colectoare la Ciurbești, Valea Ursului și Uricani, altfel ne strică nouă treburile. La Ciurbești, spre exemplu, sunt oameni cărora șoseaua de centură le-a rupt în două tarlaua și din cauza asta le-a fost îngrădit accesul cu mijloace și utilaje agricole la proprietăți. Vom face o statistică pentru a ne lămurii cât de gravă e situația, după care vom da în judecată CNADR să-și îndeplinească partea de obligație cu aceste drumuri colectoare, pentru că noi nu ne permitem să le facem din fonduri proprii”, a declarat Dan Niță, primarul comunei Miroslava. (F.A.)

### Zvonul și parcul

Că ori fi cu bună intenție sau nu, cert este că prin Miroslava se fabrică tot felul de zvonuri care nu au nicio legătură cu realitatea, dar unii oameni, mai slabi de înger, înclină să le dea crezare, fără a se informa în prealabil despre ce e vorba. Un asemenea zvon a avut ca obiect un teren din Valea Adâncă despre care unii oameni au început să creadă că a fost îngrădit ca să fie pusă în

posesie o anume persoană. “Am îngrădit acel teren pentru că pe el vrem să amenajăm un parc de joacă pentru copii, dar uite că lumea apleacă urechea la toate prostiile pe care le îndrăgă unii care vor să se bage în seamă. E posibil ca asemenea zvonuri să mai apară pentru că sunt destui care din lipsă de ocupație încep să aibă idei și să plimbe zvonuri aiurea, dar noi ne vedem de ale noastre...”, a remarcat Dan Niță, primarul comunei Miroslava. (T.D.)

**NOU!**

**MAGAZIN FURAJE** in centrul comunei Miroslava

VINDEM toată gama de furaje pentru animale, adapători, hrănitori, capcane rozătoare.

Se poate livra și la domiciliu.

Detalii la telefon: **0735 522 945** **0757 029 545**

**MÂNCARE CĂINI, PISICI PASĂRI COLIVIE**

## Care trebuie să fie distanța dintre garduri, la drum?

Gardurile amplasate haotic în drum constituie o veche problemă a autorităților locale din Miroslava care, din această cauză, nu-și pot îndeplini programele de investiții pe infrastructură, în discuție fiind modernizarea drumurilor, prin asfaltare, dar și racordarea la utilități precum apa și canalizarea. Având în vedere această stare de fapt, inspectorii de la urbanism și cadastru ai Primăriei Miroslava fac verificări în teren și le vor cere celor care nu au respectat normele de urbanism să-și retragă gardurile de pe aliniamentul stradal. Potrivit legislației în vigoare, lățimea drumurilor, respectiv distanța dintre garduri, este determinată de lungimea drumurilor, după cum urmează:

– drumurile cu o lungime până în 30 m, trebuie să aibă 4 m lățime;

– drumurile cu o lungime cuprinsă între 30 – 100 m trebuie să aibă între 7 și 8 m lățime;

– drumurile cu lungimea de peste 100 m trebuie să aibă 11 m lățime.

“Cetățenii trebuie să înțeleagă că solicitarea noastră de a-și retrage gardurile de pe aliniamentul stradal este inclusiv în interesul lor, pentru că toată lumea are nevoie de utilități și un trai civilizat. Acolo unde nu vom găsi înțelegere din partea proprietarilor vom fi nevoiți să facem exproprieri pentru că nu putem permite ca din cauza lor să sufere toată lumea din zonă”, a observat primarul Dan Niță. (F.A.)

# Gunoii menajer din Găureni și Miroslava Vale va fi preluat de SC Raabbo SRL

\* la fel se va proceda în Dancaș, Proselnici și Cornești

Contractul de salubritate cu Predemet începe să dea rețetei, pentru că sunt localități în comuna Miroslava unde colectarea gunoierului menajer nu e deloc profitabilă. Fiind vorba de distanțe măritoare, cu care de acces mai dificile și gospodării care nu prea au bani cât să-și plătească un contract individual de salubritate, Predemet a spus “pas” și a lăsat problema străngerii gunoierului din Miroslava Vale și Găureni în seama primăriei. Soluția acesteia a fost încheierea unui contract de salubritate pentru cele două localități cu SC Raabbo SRL,

care va amplasa, în niște spații special amenajate, niște containere mari de gunoi. Acestea vor fi înlocuite periodic cu altele goale, contra unei sume de 55,8 lei/mc (TVA inclus), pentru instituții și agenți economici și de 10 lei/familie/lună. Plata serviciului de salubritate la persoanele fizice va fi efectuată de primărie, urmând ca aceasta să-și recupereze banii prin instituirea unei taxe speciale pe salubritate. Localitățile cu de unde se va colecta taxa pentru salubritate vor fi Miroslava Vale, Găureni, Cornești, Proselnici și Dancaș. Contractul a fost avizat favorabil de Consiliul Local, existând o singur vot împotriva din partea consilierului Ilie



Apostol, care a propus înființarea unui serviciu propriu de salubritate în cadrul primăriei Miroslava. “Licitația pe salubritate nu se face la nivel local, ci pe ARSACIS – organism jude-

țean din care face parte și Miroslava – așa că organizarea unui serviciu propriu de salubritate este imposibilă”, a replicat Dan Niță, primarul comunei Miroslava. (F.A.)

## Date de la starea civilă

În perioada 23 ianuarie – 28 februarie, la Oficiul de Stare Civilă Miroslava au fost consemnate următoarele:

### Căsătorii

- Enache Paul, cu Costandache Cătălina Livia;
- Popa Ovidiu, cu Toma Ioana;
- Cobzariu Cristinel, cu Tănăsă Elena;
- Tanana Costel, cu Ajidaucei Adina Mihaela

### Decese

- Mutihac Ion (79 ani), Vorovești;
- Barbacariu Elena (81 ani), Vorovești;
- Barbacariu Neculai (78 ani), Vorovești;
- Anușca Aurica (78 ani), Proselnici;
- Ciobanu Alexandru (45 ani), Miroslava;
- Poșnicu Gheorghe (51 ani), Miroslava;

## Anunțuri

### Locuri de muncă

- Angajez vulcanizator auto și spălători auto, în Balciu, Miroslava. Telefon: 0740-27.99.56
- Angajez Frizer – Coafor pentru Frizeria din Valea Ursului. Bahrim Dumitru, tel. 0749-810.605.

### Imobiliare

- Cumpăr teren intravilan, zona Miroslava, minim 2000 mp. Tel. 0785-244.044

## CASETA REDACȚIONALĂ

Editor: Florin Antohi

Tipografie: Adevarul Holding SA

Email: redactia.mesagerul@gmail.com

Contact: 0745.934.769

## Un nou salon de frizerie în Miroslava

Un nou salon de coafură-frizerie și cosmetică s-a deschis în stația de maxi-taxi din Miroslava, aproape de Primărie. Fiind la început, Salonul Mihaela se adresează locuitorilor din Miroslava (și nu numai!) cu prețuri extrem de accesibile, dar și cu mini-abonamente pentru clienții fideli: 4+1 gratis atât la tuns, cât și la tratament. Salonul Mihaela mai prestează servicii de manichiură, pedichiură, extensii cu gel (cu programare), vopsit, coafat.



Program:  
Luni – Vineri: 11.00 – 19.00  
Sâmbătă: 10.00 – 19.00  
Duminică: închis

Programări la tel: 0760-957.146



## Curățenie de primăvară

Având în vedere că în această perioadă se efectuează lucrări specifice de curățenie, Primăria Miroslava reamintește atât cetățenilor, cât și agenților economici care desfășoară activități comerciale pe raza teritorial-administrativă a comunei Miroslava că sunt obligați, prin lege, să mențină curățenia trotuarelor, rigolelor și căilor de acces din dreptul proprietății pe care o deține fiecare în parte, precum și a spațiilor verzi. Nerespectarea acestor prevederi poate atrage după sine

amenzi contravenționale. De asemenea, cetățenii persoane fizice cât și agenții economici sunt rugați să nu mai ard resturile vegetale rezultate în urma curățeniei de primăvară, acestea urmând a fi preluate, la solicitarea fiecăruia, de către agentul de salubritate și duse într-un loc special amenajat. La fel se va proceda și în cazul gunoierului de grajd care va fi preluat spre rampele de colectare, special amenajate la Balciu și Uricani. (T.D.)

## Normative ale Consiliului Local

La ultima ședință ordinară de Consiliu Local, din 27 martie a.c., au fost dezbătute, votate și aprobate cu majoritate de voturi următoarele proiecte de normative locale:

• Hotărâre privind actualizarea, completarea și însușirea, inventarului domeniului public al comunei Miroslava;

• Hotărâre privind actualizarea, completarea și însușirea, inventarului domeniului privat al comunei Miroslava;

• Hotărâre privind completarea comisiei pentru siguranța circulației, constituirea la nivelul comunei Miroslava;

• Hotărâre privind aprobarea Regulamentului de funcționare a comisiei pentru siguranța circulației;

• Hotărâre privind aprobarea acordării cu titlu gratuit a sumei de 13.653 lei în contul Asociației GAL “Stejarul argintii”, reprezentând cotizația anuală a comunei Miroslava la acest organism prin intermediul căruia pot fi accesate fonduri europene;

ne;

• Hotărâre privind încheierea unui contract de salubritate cu SC Raabbo SRL, pentru colectarea deșeurilor menajere în satul Găureni și zona Miroslava vale;

• Hotărâre privind aprobarea studiului de oportunitate pentru terenul situat în sat Găureni, T31, în suprafață de 500 mp, beneficiar Bancă Mariana;

• Hotărâre privind rectificarea bugetului de venituri și cheltuieli, trimestrul I – IV, 2014;

• Hotărâre privind încetarea contractului de concesiune nr. 7473/04.04.2013, încheiat între Comuna Miroslava și Ailenei Lucian;

• Hotărâre privind încetarea contractului de concesiune nr. 9450/22.06.2010, încheiat între Comuna Miroslava și SC ITO INDUSTRIES INTERNATIONAL SRL București;

• Hotărâre privind încetarea contractului de concesiune nr. 17.316/12.09.2012,

încheiat între Comuna Miroslava și SC Socost SRL

• Hotărâre privind delegarea dlui Cusutură Corneliu în vederea întocmirii formalităților pentru inventarierea domeniului public și privat al comunei Miroslava;

• Hotărâre privind aprobarea noii Organigrame și a Statului de Funcții la Primăria comunei Miroslava;

• Hotărâre privind revocarea HCL 69/26.05.2012, referitoare la aprobarea studiului de oportunitate pentru terenul situat în T31, cu suprafața de 10.412 mp, beneficiari Grigoraș Elena, Chimir Cornel, Mocanu Dinu, Nicolai Victor și Mihăilă Popa Vasile;

• Hotărâre privind aprobarea studiului de oportunitate pentru terenul situat în T31, cu suprafața de 10.412 mp, beneficiari Grigoraș Elena, Chimir Cornel, Mocanu Dinu, Nicolai Victor și Mihăilă Popa Vasile;

• Hotărâre privind completarea nomenclatorului stradal al comunei Miroslava.



## Sală de evenimente speciale Valea Ursului - Moara de Porumb

Pentru cei interesați, punem la dispoziție o sală de evenimente speciale (nunți, cumetrii etc) dotată cu bucătărie proprie și tot ce este necesar pentru desfășurarea unei petreceri de neuitat.

Rezervări la tel.: 0768 – 933.654  
persoana de contact Gheorghe Cojocar

# Despre modernizarea Miroslavei

\* *viziune, înțelegeri și neînțelegeri*

În anul 1974, Nicolae Ceaușescu a inițiat un program de sistematizare. Scopul acestuia era de a reorganiza și uniformiza localitățile urbane și rurale. Marea Adunare Națională, Parlamentul de atunci, a adoptat Legea nr.58/29-10-1974 „privind sistematizarea teritoriului și localităților urbane și rurale”. În practică, programul a constat în demolarea parțială sau totală a satelor și orașelor în configurația lor de până la acea dată și reconstruirea după principiile comuniste de „dezvoltare socială multilaterală” a României. Evident, programul respectiv nu respecta tradițiile rurale, etica urbanismului. Inițiativa menționată a reprezentat un adevărat dezastru pentru patrimoniul arhitectural românesc. Sistematizarea a început ca un program de relocare a țăranilor din mediul rural. Planul inițial ținea să ofere mediului rural toate avantajele epocii moderne. Orașele s-au confruntat cu o afliuență puternică de țăranii, iar sute de sate erau în procesul de a fi transformate în orașe, prin construirea de școli, spitale, blocuri și industrie. Numărul

orașelor trebuia să se dubleze până în 1990. Nu a mai fost să fie...

## Poziționarea Miroslavei, un atu care nu poate fi neglijat

Miroslava nu a fost lovită de acel val al sistematizării. Totuși, cu mai bine de un deceniu înainte de sistematizare, în anii 60, au fost construite în centrul satului Miroslava blocurile pentru lucrătorii de la SMA. Pe atunci clădirile erau moderne. Aveau apă, iar în lipsa canalizării reziduurilor se vărsau în fose care erau vidanate periodic. După 1989 satele comunei și-au schimbat înfățișarea. Construcția de case s-a făcut haotic. A fost o perioadă de vid legislativ dar și de o neputință ori nepăsare a autorităților de a gândi o dezvoltare armonioasă a satelor. Comuna Miroslava, așa cum am subliniat și în monografie, avea înainte de 1989 terenuri agricole importante, iar industrializarea lipsea. Schimbarea sistemului social a adus modificări importante în economia Miroslavei. Veniturile la buge-

tul comunei nu se mai realizau decât în mică măsură de pe urma agriculturii. Poziționarea în coasta lașului a făcut ca mulți să cumpere loturi de teren și să își construiască pe ele locuințe. Îi spuneam, cu mai bine de un deceniu în urmă, primarului de atunci Lăpușneanu, că aceasta este calea de dezvoltare a comunei și nu menținerea cu orice preț a terenurilor pentru agricultură. Poate că era nevoie de o nouă viziune. Venirea marilor firme pe terenurile de lângă Uricani, deschiderea fabricii Delphi, demonstrează că Miroslava trebuie să beneficieze de pe urma terenurilor și a așezării favorabile. Se dorește deschiderea unui parc industrial care să aducă noi venituri pentru Miroslava.

## Ce facem cu terenul de lângă Primărie?

Fondurile obținute de pe urma concesiunii terenurilor au fost folosite pentru dezvoltarea infrastructurii din Miroslava. Lucrurile sunt evidente. Ar trebui însă, și aici doream să ajung, să se regân-

dească și înfățișarea centrului Miroslavei. Sediul Primăriei a fost reamenajat. Miroslava are o Primărie pe măsura posibilităților sale. Nu îți este rușine cu ea când vin delegații din țară ori din străinătate să ne viziteze. A fost construită sala de sport. A fost ridicat și Centrul de Informare Turistică. Ar trebui ca fațadele vechilor blocuri să fie reabilitate unitar. Acestea reprezintă o moștenire arhitectonică dificilă. Un balast. Dar așa erau vremurile și acum trebuie regândit după alte reguli și principii, nu după ideile din anii '60-'70. Proprietarii apartamentelor din blocurile respective nu vorbesc de lipsa de posibilități financiare, nu înțeleg, se pare, să colaboreze pentru ca măcar estetica clădirilor să nu aibă de suferit. Fiecare a făcut ce l-a dus capul. Imaginea este deplorabilă. Pe de altă parte, terenul de lângă primărie trebuie utilizat, nu lăsat în situația în care îl vedem astăzi. Există propuneri. Ba să se facă un parc, ba un ansamblu rezidențial. Parcul ar fi o soluție pe termen scurt, dar nu ar rezolva mare lucru. În comuna Balș s-a realizat un parc, poate unii cititori l-au și



văzut, iar investiția este inutilă. Nimeni nu merge doi – trei kilometri până la parcul respectiv. Așadar câți locuitori ar veni în parcul de la Miroslava? Poate că soluția unui ansamblu rezidențial este cea mai bună. Să gândim dezvoltarea comunei și să încercăm să intuim viitorul. Lipsa de viziune din primul deceniu post decembrist și un anumit tradiționalism au ținut Miroslava pe loc multă vreme. Un ansamblu rezidențial, în paralel cu refacerea fațadelor blocurilor și reamenajarea terenului din spatele sălii de sport, ar schimba fața Miroslavei. Ar deveni mai atrăgătoare, dar ar aduce și fonduri consistente la bugetul local. În același timp ar trebui ca în satele Miroslavei să se inventarieze locuințele de tip

tradițional. Există la Cornești, la Proselnici, dar și în alte sate, case vechi specifice acestei zone geografice. Acestea ar putea deveni muzee sătești.

## Conservarea patrimoniului cultural

În paralel cu conservarea patrimoniului cultural trebuie luate în calcul dezvoltarea comunei și regândirea centrului Miroslavei. Este o prioritate. S-a pierdut prea mult timp, iar neînțelegerile de ordin politic și de viziune pot ține comuna în loc. Sunt convins, asta nu vrea niciunul dintre locuitorii Miroslavei.

Ștefan Susai  
(editura Sofia)

## Străzi noi în Miroslava

Având în vedere extinderea demografică și trecerea unor căi de acces din proprietate privată în administrarea directă a Primăriei Miroslava, Consiliul Local a aprobat completarea nomenclatorului stradal cu o serie de străzi noi. Cu această ocazie, autoritatea locală le reamintește rezidenților din localitățile componente ale comunei Miroslava, să-și facă buletin de Miroslava, pentru a contribui la dezvoltarea comunei. „Oamenii trebuie să știe că alocațiile bugetare se fac pe numărul de locuitori. Cu cât vom avea în evidențele publice mai mulți locuitori, cu atât mai mulți bani vom putea primi de la Guvern pentru a ne rezolva problemele, precum asfaltarea drumurilor, aducțiunile de apă și canalizare, modernizarea școlilor samd. Din informațiile pe care le deținem sunt multe persoane care și-au făcut case în Valea Adâncă, în special, și care au în continuare buletin de Iași. Asta înseamnă că toată contribuția lor va merge la Iași, nu la Miroslava unde au domiciliul, lucru care nu ne ajută deloc. Mulți dintre aceștia au pretenții de la Primărie, dar când e vorba să contribuie cu ceva la dezvoltarea comunității dau din umeri...”, a declarat Dan Niță, primarul comunei Miroslava.

Prezentăm în dreapta lista cu noile străzi.

### Valea Ursului

- str. Beciul Domnesc
- str. Meșteșugari
- str. Armata Română

### Brătuleni

- str. Basarabia

### Vorovești

- str. Nicoară Potcoavă

### Horpaz

- str. Republicii
- str. Independenței
- str. Eroilor
- str. Răzoare

### Valea Adâncă

- str. Muncii
- str. I Mai
- str. Grigore Ghica Vodă
- str. Stejarilor Argintii
- str. Vinului
- str. Revoluției
- str. Cărligătura
- str. Soarelui
- str. Primăverii
- str. Crângului
- str. Haiducilor
- str. Sfântul Gheorghe
- str. Smârdan

### • str. Stejarul Roșu

- str. Argilei
- str. Dumbravei
- str. Amurgului
- str. Lunca Bahului
- str. Văii
- str. Oborului
- str. Agronomilor
- str. Roșiorii

### Balcui

- str. Păcii
- str. Victoriei

### Miroslava

- str. Olari
- str. Mărășești

### Găureni

- str. Izvor
- str. Carpați
- str. Dimineții
- str. Urcușului
- str. Grădinarii
- str. Castanilor
- str. Colinelor

### Uricani

- str. Amfiteatru

### Proselnici

- str. Asfințitului

## Stații pentru trasee județene de transport în comun

Deși lucrurile sunt demult pus la punct pentru demararea proiectului privind înființarea transportului public local de călătorii în Miroslava, treaba încă trezează din cauza formalităților și a birocrăției impuse de CNADR și Consiliul Județean. „Sunt necesare tot felul de avize și aprobări pentru care avem de așteptat. Există o procedură de achiziție a operatorului care face transportul local, așa cum există proceduri specifice pentru autorizarea stațiilor pentru mijloace de transport pe drumuri publice naționale și județene. Șoseaua de centură, spre exemplu e considerată drum național. Cu siguranță că atunci când toate aceste proceduri vor fi îndeplinite, vom putea vedea și transport local în Miroslava”, a declarat Ciprian Andriucă, consilier birou proiecte, în cadrul Primăriei Miroslava.

„Nu știu de ce ne tot târăgănează județul de aceste avize, dar acest lucru privează cetățenii comunei Miroslava de un transport în comun accesibil. Mie unul mi se pare scump transportul județean actual, când pentru un bilet de la Iași la Miroslava ai de plătit minim 3

lei, pentru doar 4 km de deplasare. Noi ne dorim să aplicăm subvenții la elevii și alte categorii sociale prevăzute de lege pentru a le pune la dispoziție un transport cât mai accesibil”, a declarat Dan Niță, primarul comunei Miroslava.

Cu alte cuvinte, până la utilizarea transportului local de călătorii, locuitorii Miroslavei vor trebui să se mulțumească cu ce au, adică cu transportul județean. Potrivit traseelor aprobate de CJ Iași, dar și de CL Miroslava, locuitorii din Miroslava au parte de următoarele opțiuni:

- traseul județean Iași – Vorovești – Horlești: stația Miroslava – IMA, stația Vorovești – Ram;
- traseul județean Iași – Vorovești – Bogdănești: stația Miroslava – IMA, stația Vorovești – Ram;
- traseul Iași – Voinești – Slobozia: stația Miroslava – IMA;
- traseul Iași – Voinești – Tîbănești: stația Miroslava – IMA, stația Vorovești – Ram;
- traseul județean Iași – Voinești – Gârbești: stația Miroslava – IMA, stația

- Vorovești – Ram;
- traseul județean Iași – Miroslava: stația Miroslava IMA – capăt traseu;
- traseul județean Iași – Tîbănești – Mănăstirea Dagăta: stația Miroslava – IMA, stația Vorovești – Ram;
- traseul județean Iași – Dancaș – Ciurbești: stația Dancaș, stația Ciurbești capăt traseu;
- traseul județean Iași – Uricani: stația Uricani – capăt traseu;
- traseul județean Iași – Brătuleni – Vorovești: stația Brătuleni, stația Vorovești – capăt traseu;
- traseul județean Iași – Cornești – Proselnici: stația Cornești, stația Proselnici – capăt traseu;
- traseul județean Iași – Valea Adâncă – Miroslava: stația Valea Adâncă – depozit Dan Mixt, stația Valea Adâncă Școala, stația Primărie Miroslava – capăt traseu;
- traseul județean Iași – Valea Adâncă (Biserică): stația Valea Adâncă – Expo Mobila, stația Valea Adâncă – Dealul Nucului, stația Valea Adâncă (Biserică) – capăt traseu.

## Sport la prețuri accesibile



Pentru doritorii de mișcare și pasionații de sport, Sala Polivalentă Miroslava este deschisă, zilnic, în afara programelor competiționale sau școlare, între orele 10 – 20. Taxele de închiriere sunt următoarele:

- fotbal sală, handbal, baschet - 100 lei/ora
- tenis de masă – 10 lei/ora
- tenis de câmp – 40 lei/ora

Cei care încheie contracte de închiriere pe

minim 3 luni beneficiază de o reducere de 20% din preț iar plata se poate achita pe luna în curs, la începutul lunii.

Accesul cu băuturi alcoolice sau fără echipament adecvat este strict interzis!

Pentru detalii suplimentare, sau rezervări, sunați la tel. 0751-251.512 (Vasilache Adrian).

## Când cineva necunoscut bate la poarta ta...

- Fii atent la cei care vin să îți vândă diverse bunuri (pături, lenjerie etc.)
- Unii se oferă să cumpere tichete de transport sau alte produse pe care le vinzi

## ATENȚIE!

Printre ei se pot afla indivizi rău intenționați, care vor să afle unde ascunzi banii și apoi încearcă să îi fure, profitând de neatenția ta!

Campanie de prevenire a furturilor din locuințe, comise prin distragerea atenției, derulată prin Inspectoratul Județean de Poliție Iași, Compartimentul de Analiză și Prevenire a Criminalității.

**POLIȚIA LOCALĂ MIROSLAVA**

**APEL DE URGENȚĂ: 0751-251.513**



# Extinderi la rețeaua de canalizare în Miroslava și Balciu



În prezent, comuna Miroslava dispune de un sistem de canalizare menajeră doar în localitățile Miroslava și Balciu (pe o parte din străzi), fiind executată, recepționată și dată în administrare și exploatare către SC APA VITAL SA în anul 2012. Acest proiect continuă cu extinderea rețelei de canalizare pe următoarele străzi:

- str. C. Langa (736 m);
- str. Fermei (432 m);

- str. Anton Nițu (165 m);
- str. Biserica Sf. Neculai (519 m).

Valoarea estimată a investiției este de 380.650,00 lei (fără TVA). Extinderea rețelei de canalizare în comună a făcut și obiectul unor discuții în Consiliul Local privind reținerea pe care o manifestă unii cetățeni în a se racorda la această utilitate. "Nu am să dau nume aici, dar sunt familii în Miroslava care au posibilitatea de a se

racorda la rețeaua de canalizare și totuși nu vor să o facă, preferând să arunce apele uzate tot în fundul curții, ceea ce nu mi se pare normal. Va trebui să găsim o soluție pentru ca racordarea la rețeaua de canalizare să fie obligatorie. Altfel, degeaba am dat o gramadă de bani ca să ne modernizăm...", a remarcat Dan Niță, primarul comunei Miroslava. (F.A.)

# Aducțiuni de apă la Ciurbestii



În conformitate cu angajamentele asumate, Primăria Miroslava continuă programul de extindere a sistemului de alimentare cu apă potabilă în satul Ciurbestii, pe o lungime de 5.218 m. Valoarea totală estimată a investiției este de 370.162 lei (fără TVA).

La fel, continuă programul de extindere a sistemului de alimentare cu apă potabilă în satele Vorovești și Brătuleni, pe o lungime de 4.971 m alocarea totală a investiției este de 445.000 lei (fără TVA).

"Lucrările sunt în curs de derulare și vor contribui la îmbunătățirea semnificativă a condițiilor de trai civilizat în aceste localități", a declarat Violeta Iftimie, inspector în cadrul compartimentului de achiziții al Primăriei Miroslava. (P.C.)

# Un nou secretar la Miroslava



Începând cu data de 1 decembrie 2013, când fostul secretar al comunei Miroslava, Elena Florea, a ieșit la pensie, locul acesteia a fost preluat temporar de Ursanu Ancuța Lenuța.

Născută pe 3 noiembrie, la Tansa, jud. Iași, Ursanu Lenuța a absolvit cursurile Facultății de Drept din cadrul Universității "Al. I. Cuza" din Iași, promoția 2007. Ca și experiență pro-

fesională acumulată, Ursanu Lenuța a mai activat pe post de consilier juridic la Primăria Tansa, în perioada 2008 – 2012, apoi pe post de consilier juridic la Primăria Miroslava.

"Pentru mine, această meserie înseamnă foarte mult, pentru că mă reprezintă în tot ce fac. Pot spune că-mi vine ca o mânășă. Știu, e mult de lucru, mai ales la o primărie de dimen-

siunea Miroslavei, dar îmi place tot ce fac aici. Mă voi înscrie la concurs pentru ocuparea postului de secretar al comunei Miroslava și sper să îl iau", a declarat secretara interimară a CL Miroslava.

Ursanu Ancuța Lenuța e căsătorită cu Ursanu Gheorghe împreună cu care are o fetiță de 4 anișori – Miruna Georgiana. (M.A.)

# Noua organigramă a Primăriei Miroslava

Creșterea constantă a populației comunei Miroslava (de circa 1.000 persoane anual) a dus implicit și la o corecție corespunzătoare (impusă de Legea administrației) a organigramei și a statului de funcții ale primăriei Miroslava, care au fost supuse analizei și aprobării plenului Consiliului Local, la ultima ședință ordinară. Votul a fost favorabil, fără alte obiecții, noua organigramă arătând după cum urmează:

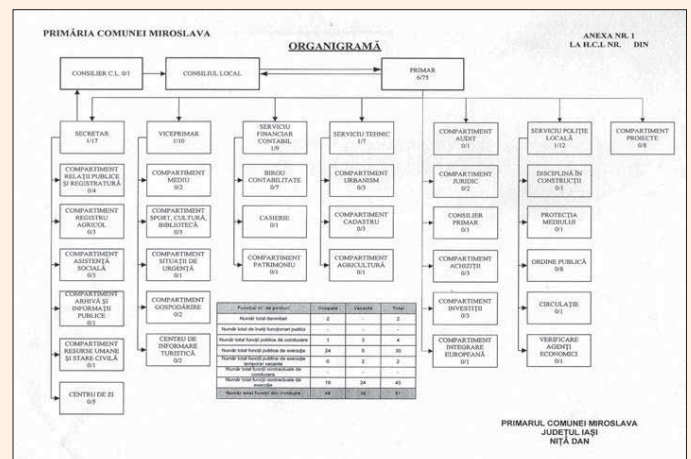

## Alegeri la PNL Miroslava



\* Nicu Popescu a fost reales președinte, iar Ilie Costin și Gheorghe Cojocaru au rămas membri simpli

Reuniți pe 30 martie la sediul din localitate, liberalii din Miroslava au hotărât să promoveze mai activ tinerețului în viața politică, drept pentru care la finalul alegerilor care aveau să configureze noul Birou Politic Local au fost aleși tineri. Dintre veterani, singurul care a mai rămas cu funcție politică este Nicu Popescu, reales președinte cu o majoritate de 28 voturi și o abținere. Ilie Costin și Gheorghe Cojocaru nu au mai primit nicio funcție, ei fiind deja consilieri locali în exercițiu.

Noua configurație a BPL PNL Miroslava, format din 7 membri, arată după cum urmează: Nicu Popescu (Miroslava, președinte), Irimia Gheorghită (Miroslava, vicepreședinte), Andrei Dorinel (Horpaz), Loghin Constantin (Valea Adâncă), Cojocaru Ilie

(Cornești), Hrițcu Viorel (Vorovești), Ilie Costin (Uricani).

„Așa cum mă așteptam, voturile participanților au stabilit că era necesară o împropățare a conducerii politice cu mai mult tineret. În viitorul apropiat, prioritare pentru noi sunt lucrările conferinței județene a PNL Iași din 5 aprilie, care se vor ține la Teatrul Național și la care vom participa cu 4 delegați din care și eu fac parte. Apoi vor urma alegerile europarlamentare la care ne vom mobiliza ca să obținem un rezultat final cât mai bun. În rest, având în vedere că atât opțiunile noastre politice cât și locale coincid, vom colabora pe proiecte concrete cu PDL și primarul Dan Niță, lucru avizat favorabil și de Biroul Politic Județean”, a declarat Nicu Popescu, președinte reales al organizației PNL Miroslava.

Alegerile de la PNL Miroslava au fost validate de Lupu Magdalena (consilier județean) și Baci Florin (delegat din partea organizației municipale Iași). (F.A.)

## Rămâne sau nu, Serafim Popa consilier local?

Treaba pare destul de încălcată. Pe de o parte, conducerea PSD Miroslava îl vrea pe Serafim Popa afară din Consiliul Local și a existat un vot al organizației locale în acest sens. Pe de altă parte, Serafim Popa informează plenum Consiliului Local Miroslava (la sfârșitul ultimei ședințe ordinare) că încercarea organizației locale de a se debarasa de el a fost respinsă de către comisia de disciplină și arbitraj a organizației județene a PSD, pe 7 martie a.c.

**„A fost o grosolanie și un abuz de funcție din partea domnului Apostol!”**

Potrivit acestuia, „hotărârea Biroului Organizației locale PSD Miroslava a fost luată și cu votul a 3 noi membri de partid care au fost primiți în aceeași ședință de birou, când au fost și aleși ca noi membri în această structură contrar prevederilor Statutului PSD”, fapt care a dus la „invalidarea Hotărârii Biroului Local al PSD Miroslava privind sancționarea cu retragerea sprijinului politic a dlui consilier Popa Serafim”. Cu alte cuvinte, Serafim Popa rămâne consilier local, bucurându-se în continuare de sprijinul politic al PSD Iași.

„Am ținut să vă arăt că domnul Apostol a încălcat legea și conducerea județeană a PSD mi-a dat dreptate. A fost o grosolanie și un abuz de funcție din partea domnului Apostol, om ales de noi și



pentru care m-am bătut în campania electorală”, a declarat Serafim Popa în fața plenului Consiliului Local Miroslava. (F.A.)

**„Considerăm că problemele din interiorul PSD-ului sunt de competența organizației”**

La rândul său, consilierul Ilie Apostol consideră că soarta politică a consilierului local Serafim Popa este pecetluită și trimite la redacție următorul drept la replică:

„În numărul trecut al ziarului local Mesagerul a apărut un articol referitor la un consilier local ce aparține organizației PSD Miroslava.

- Considerăm că problemele din interiorul PSD-ului sunt de competența organizației și rezolvarea eventualelor neînțelegeri se va face în sânul organizației noastre și nu în Consiliul Local, care nu are nicio atribuție și nu se poate amesteca în viața partidelor;

- Dl consilier (Serafim Popa - n.r.) a informat Consiliul Local despre problema sa, dar nu a avut loc

nicio dezbatere așa cum fals se relatează în numărul trecut al ziarului. Cel mult, a fost ridiculizat și trimis la organizația PSD să-și rezolve nemulțumirile;

- Nu s-a făcut nicio propunere de eliminare a consilierului din PSD cum eronat se menționează, ci s-a cerut numai retragerea sprijinului politic pentru ca domnia sa să nu mai poată ocupa funcția de consilier local.

- Propunerea de retragere a sprijinului politic nu a fost făcută de către președintele Ilie Apostol, ci de un alt membru al Biroului Permanent PSD Miroslava;

- Cât privește intoxicările și alți membri nu ar fi plătit cotizația, dacă interesează pe cineva, Laura Velișcu are cea mai mare contribuție la înființarea sediului partidului, Magirescu Ioan, cu toate că e pensionar a plătit totuși cotizația pe jumătate de an în comparație cu Popa Serafim care nu a contribuit cu nimic. Rotaru Victor este în străinătate iar Timofte Mihai nu mai este în Biroul Permanent.

Consilierul în cauză se poate compara numai cu ceilalți doi consilieri PSD, care au

înțeles să cotizeze conform hotărârilor organizației, dat fiind că cei trei consilieri primesc o indemnizație în Consiliul Local;

- În articol eu, Apostol Ilie sunt atacat virulent, dar îi amintesc că nu am nimic personal cu domnia sa, am doar un vot în organizație, deci dacă e supărat pe ceva, pe cineva, poate fi pe întreaga organizație PSD, care prin vot secret a decis excluderea sa. Votul a fost covârșitor în favoarea retragerii din funcția de consilier;

- Indiferent cine va urma după plecarea sa din Consiliul Local, sper să fie o persoană care înțelege mai bine ce înseamnă disciplina, asumarea hotărârilor celorlalți și, mai important, să înțeleagă că uneori e greu de purtat o căciulă prea mare și care nu ți se potrivește!

- Considerăm această problemă închisă și-i urăm mult succes d-lui fost consilier alături de cei pe care nu mai conținește să-i laude!

Prof. Ilie Apostol,  
președinte PSD Miroslava

## HOTEL RESTAURANT Coral3 \*\*\*

- este situată pe raza Comunei Miroslava, la intrarea în Iași, vizavi de Metro. Aici veți găsi servicii de cazare la cele mai bune standarde de confort, un restaurant cu meniu tradițional românesc și trei săli modulare, perfecte pentru diverse evenimente, nunți, botezuri, concerte, petreceri corporative, acestea având împreună o capacitate de până la 250 de locuri.

website: [pensiunecoraliasi.ro](http://pensiunecoraliasi.ro) Facebook: Pensiunea CORAL  
Relații la telefon: 0754.031.164

**CORAL**  
1998

+40 754 031 164  
+40 766 188 244  
+40 232 274 302

Pensiune Restaurant Evenimente  
**Petrece clipe de neuitat.**

[rezervari@pensiunecoraliasi.ro](mailto:rezervari@pensiunecoraliasi.ro)  
[www.pensiunecoraliasi.ro](http://www.pensiunecoraliasi.ro)

## Spălătoria auto BALCIU NOU!

oferă servicii de spălare autovehicule mari după cum urmează:



## Camioane și autocare

- Autocar exterior – 80 lei
- Autocar interior – 120 lei

## Tiruri

- Exterior cap Tractor – 70 lei
- Exterior vagon – 70 lei

## Autocamion

- Camion Mare exterior – 90 lei
- Camion Mediu exterior – 70 lei
- Camion Mic exterior – 50 lei

Tratament cu ozon – 7 lei

LUMEA ÎNTREABĂ, PRIMARUL RĂSPUNDE

# Câini comunitari, drumuri, podețe, copăcei, parcuri de agrement



Focșăneanu Justina



Mutihac Gheorghe



Șoltuz Costache



Moroșanu Margareta



Vizu Maria



Anușca Valeria

Continuăm rubrica de dialog cu cetățenii, stând de vorbă cu locuitorii din Horpaz, Proselnici și Vorovești. Reamintim cititorilor că prin această rubrică încercăm să dezvoltăm o mai bună comunicare între contribuabili și administrația locală. Așa că invităm, pe această cale, pe toți cei care au de făcut sugestii sau reclamații la adresa Primăriei Miroslava să ni se adreseze la adresa redacția.mesagerul@gmail.com, sau la tel. 0745.934.769. De asemenea, sugestii și reclamații se mai pot primi în cutiile special amenajate în zona centrală a fiecărui sat din componența comunei Miroslava, sau la secretariatul primăriei. Răspunsurile la întrebările publicului, care vor fi verificate în teren, vor fi publicate în următorul număr al publicației Mesagerul. Injurările nu vor fi luate în considerare. Reamintim, de asemenea, că Mesagerul publică anunțuri de mică publicitate gratuit iar acestea se pot depune la biroul unic.

## "Până pe 15 aprilie vom avea serviciu de hingherit"

"Mă numesc Daniela Hrițuc, din Horpaz, str Nouă, nr.68 A și vă transmit rugămintea de a ne ajuta cât mai urgent posibil cu situația câinilor fără stăpân, care sunt mulți și periculoși. Ca să putem ieși la plimbare cu copilul trebuie să luăm și un băț în mână pentru a evita câinii, deoarece sunt din ce în ce mai agresivi adunându-se mai mulți în haite, mai ales când au loc încăierări între ei, sau când văd vreun copil alergând. Pot fi localizați pe terenul liber dintre case pe strada Nouă în zona noastră, dar și pe stradă. Având în vedere că este o zonă cu multe proprietăți noi și respectiv familii tinere cu copii de vârstă mică, vă rog respectuos să strângeți toți câinii care umblă pe stradă fără stăpân, pentru a preveni accidente grave, în special pentru copii. Vă mulțumesc anticipat și vă rog să-mi confirmați că se vor lua măsuri în acest sens" - Daniela Hrițuc, Horpaz, sesizare pe mail.

"Problema câinilor fără

stăpân este una dintre prioritățile administrației noastre. Tot ce pot să vă spun e că suntem în curs de înființare a echipei de hingheri, care va activa ca și secție distinctă în cadrul serviciului public al Primăriei. Potrivit legii, am făcut deja contract cu un medic veterinar și trebuie să mai obținem aviz de port-armă pentru angajații care vor utiliza tranchilizante. Probabil că până pe 10 - 15 aprilie acest serviciu de hingherit va fi operațional și-atunci vom începe adunarea și trimiterea acestor animale la un padoc special amenajat pentru așa ceva. Costurile pentru prinderea unui câine se vor ridica la aproximativ 250 lei/animal, așa că ne așteptăm la cheltuieli importante, dar sper să fie cu folos" - Dan Niță, primarul comunei Miroslava

## "A picat guvernul Boc, a picat și finanțarea pentru școala din Vorovești"

"Aș vrea să știu ce se mai întâmplă cu școala de la Vorovești, că nu am mai văzut demult muncitori care să lucreze acolo. Dacă nu va mai fi școală acolo, poate

facem altceva cu ea. O altă problemă pe care aș vrea să o sesizez e conducta spartă de la chișmeaua din Vorovești. Rămâne așa, o înlocuiește cineva?" - Focșăneanu Justina, Vorovești

"O să verificăm sesizarea dumneavoastră și dacă e spartă conducta de care vorbiți o vom înlocui provizoriu. Pe termen lung, intenționăm să amenajăm în acea zonă un parc de joacă pentru copii și o zonă de agrement pentru adulți, așa că apa de la acel izvor va fi preluată spre est, unde vom amenaja o adăpătoare pentru vite. Vom planta copaci până sus, la Hrițuc, unde sunt terenuri virane. În ce privește școala din Vorovești, aici lucrurile sunt mai complicate. Rezolvarea acestei probleme nu ține de competența Primăriei Miroslava. Construcția școlii a fost demarată cu fonduri de la Guvernul Boc și de la banca Mondială. Când a picat guvernul Boc, a picat și proiectul cu finanțarea pentru școală. De atunci, nimeni nu s-a mai interesat de el, investiția fiind abandonată. Acum, chiar nu ai

cu cine vorbi pe acest subiect, nici la ISJ Iași, nici la Ministerul Educației. Sigur, nu vom lăsa lucrurile așa, dar trebuie să găsim înțelegere și la deținătorii investiției" - Dan Niță, primarul comunei Miroslava

## "Vom pietru și strada Siliștei"

"Locuiesc pe strada Siliștei, nu foarte departe de drumul principal. Aș vrea, dacă se poate, să ne pietruiască și nouă drumul Primăria. Nu mai vorbesc de apă și canalizare cum aud că se face prin alte părți" - Mutihac Gheorghe, Vorovești

"Aici, pe strada Siliștea, nu a mai pus nimeni de 6 ani piatră" - Șoltuz Costache, Vorovești

"Vom verifica situația din teren și dacă sesizarea dumneavoastră se confirmă vom pune piatră și pe strada Siliștea" - Dan Niță, primarul comunei Miroslava

## Asfalt până la cimitirul din Proselnici

"Suntem foarte mulțumi-

te că s-a tras asfalt până în Proselnici. Atât am vrea să știm dacă se poate turna asfalt până la biserică și mai la deal, până la cimitir" - Moroșanu Margareta, Vizu Maria, Proselnici

"Prioritară a fost asfaltarea drumului principal de la Cornești la Proselnici, până la școală. Urmează să punem asfalt până la cimitir și, dacă ne vor mai rămâne bani, vom pune și până la biserică. Dar deocamdată mai așteptăm..." - Dan Niță, primarul comunei Miroslava

## Podețe și copăcei

"După cum vedeți, mi-am curățat șanțul din dreptul casei și am plantat niște pomi. M-ar interesa să știu dacă pe viitor Primăria va amenaja și podețele care să facă legătura între stradă și

gospodăriile oamenilor" - Anușca Valeria, Proselnici

"Podețele la oameni se pun în funcție de cum e proiectul. Din câte știu, proiectul de asfaltare a drumului principal din Proselnici cuprinde inclusiv podețele, deci da, vom face și podețele. Cât privește plantarea de copaci, noi am încercat să plantăm puiștii de tei în mai multe locuri, dar o parte dintre acești copăcei au fost smulși din pământ sau ruși. E și o problemă ce ține de educația fiecăruia aici. Noi vom pune în continuare, dar sperăm ca și cetățenii să ia atitudine când văd că alții distrug munca noastră" - Dan Niță, primarul comunei Miroslava

a consemnat  
Florin Antohi



Dan Niță, primarul comunei Miroslava

## Acte necesare pentru a înregistra contractul de arendă la Primărie

Petru a înregistra contractul de arendă la Primărie, arendașul trebuie să prezinte:

- 3 exemplare ale contractului, dintre care unul este originalul;
- certificatul de înregistrare a întreprinderii (persoană juridică) sau

buletinul de identitate (carte de identitate) al arendașului (persoană fizică autorizată);

- orice act care confirmă dreptul de proprietate asupra terenurilor agricole - original/copie - exp. Titlu de Proprietate, extras CF, certificat

de moștenitor, act de partaj etc.;

- inventarul terenurilor - sub forma de anexă la contract;
- chitanța cu taxa de înregistrare - 5 lei/contract.

**Notă:** Dacă bunul transmis în arendă este proprietatea comună a

mai multor persoane, atunci la contractul de arendă se va anexa lista tuturor coproprietarilor cu semnătura celor care au acceptat condițiile contractului, menționându-se cota parte a fiecărui coproprietar.

## Liga III - Seria 1: Știința Miroslava - Kosarom Pașcani 2-1!

Excluzând CSMS Iași, putem spune că derby-ul județului este meciul dintre cele mai bine cotate echipe ieșene, Știința Miroslava și Kosarom Pașcani. Cele două echipe împărțeau primele două locuri în Seria 1 și aveau asigurate locurile în Play-off, meciul având o miză importantă și pentru situația în cursa pentru promovare.

Chiar dacă miza meciului a fost una mare și în calculele promovării, adevărata miză a fost aceea a supremației județene. În precedentele 3 întâlniri oficiale, Kosaromul a reușit două victorii și un rezultat de egalitate, Miroslava fiind încă în căutarea unei victorii în fața pășcănenilor.

Prima repriză a fost una

pluctisitoare, ambele echipe anihilându-se reciproc iar ocaziile importante lipsind cu desăvârșire. Prima ocazie de adevărată importanță a venit abia în min. 45, când Agrigoroaie a pivotat excelent lângă fundașul de marcaj și a șutat puternic din 12 m. Raul Avram a agățat mingea cu un reflex imposibil, însă tăria șutului a fost prea mare și cu toată opoziția portarului, mingea a intrat în poartă și pășcăneni deja se gândeau că vor rămâne neînvinși în meciurile cu Miroslava.

Cristi Ungureanu și Irinel Ionescu au mutat, încă de la pauză, făcând două schimbări și introducându-i în teren pe Ilie Talpan și Adrian Caragea. Trebuie notate aceste două mutări, pentru că aveau să fie decisi-

ve în soarta meciului. Prima ocazie importantă a gazdelor a venit în min. 48, când Tincu a executat un corner direct pe poartă, iar Luca a reușit să scoată cu dificultate mingea de sub transversală. O fază controversată a venit în min. 53, când Petrea a fost faultat în 16 m, însă centralul a considerat că a fost simulare și l-a "îngălbenit" pe căpitanul Științei. Kosarom Pașcani putea închide meciul în min. 63, însă șutul de la 20 m al lui Diaconu a șters pe exterior transversala.

Ținând cont de desfășurarea ostilităților din teren, era greu de prevăzut ce avea să urmeze. Petrea a insistat în flancul stâng și a centrat la colțul lung, Părvu a ajuns mingea cu dificultate și a



recreat-o excelent în 5 m, de unde Caragea a reluat excelent cu capul sub transversală și a restabilit egalitatea!

Fu moralul ridicat, Știința a forțat victoria iar insistența le-a fost răsplătită jucătorilor de la Miroslava în min. 80, când Tincu a ciupit o minge

la care fundașul pășcănenilor avea prim-planul și apoi a centrat excelent în 6 m, de unde Talpan venit de la colțul lung, a reluat cu capul pe lângă Luca și a adus bucuria în tabara gazdelor. A fost un gol greu de înțeles, dacă ne gândim că Talpan a trecut pe lângă 3 fundași ai oaspeților

și niciunul nu l-a luat în primire la timp pentru a-l bloca. Știința Miroslava are șanse mari să promoveze, fiind momentan principala contracandidată a Dorohoiului la promovarea în Liga II.

**Remus Mustăța**  
(asmagna.info)



## VOLEI: Știința Miroslava s-a calificat la turneul pentru promovare

Luni, 31 martie, s-a încheiat la Focșani turneul Seriei Est a Diviziei A2 care a dat calificatele la turneul final de promovare în Divizia A1. După ce în prima zi a pierdut, cu 2-3, în fața gazdelor de la CSM, SC Știința a trecut duminică, cu 3-1, de CSU Galați, însă meciul decisiv l-a susținut luni, cu CET Govora CNMB Râmnicu Vâlcea, formație care înaintea partidelor de ieri deschidea clasamentul, cu 5 puncte, și care era calificată indiferent de rezultat. Ieșenele erau pe 2, cu 4 puncte, însă doar victoria, indiferent de

scor, le asigura și lor calificarea indiferent de rezultatul ultimului joc al turneului. Și a fost 3-2 (12-25, 25-16, 25-18, 19-25, 15-10) până la urmă pentru SC Știința, pregătită de antrenorul Cătălin Știrbu, calificarea fiind obținută însă cu mari sacrificii. Ridicătoarea titulară, Petrescu, și liberoul titular, Shapira, nici n-au jucat deloc la Focșani, a doua ridicătoare, Alexandru, s-a accidentat încă din primul meci și a devenit, ca și Shapira, irecuperabilă pentru turneul final, iar centrul Poboronicu (entorsă în al doilea meci) și Pichiu (dureri la

genunchi, a ieșit după două seturi) vor intra și ele pe mâna medicilor. „O prioritate pentru noi până la turneul final va fi recuperarea a cât mai multe dintre fete”, a spus Eugen Pal, președintele grupării ieșene.

Meciul de luni a fost abordat de Știrbu cu următoarea formulă: Pal, Arhip, Poboronicu, Diaconița, Filip, Pichiu (au mai jucat Buzilă, Koszte - libero și Delescu). „Vom licita pentru organizarea turneului final și vom lupta până la capăt pentru a ajunge în elita voleiului românesc”, a declarat Cătălin Știrbu.

Celălalt turneu din Divizia A2 se încheie astăzi, la Cluj, iar turneul final pentru promovare se va desfășura între 2 și 4 mai.

**Dragoș GAȘPAR**

**CADOU!**

**LA CARREFOUR IAȘI ERA**

**ZILNIC**  
**AI CELE MAI**  
**MICI PREȚURI**

În perioada **31.03 - 30.04.2014** (de **LUNI** până **MIERCURI**),  
**decupează acest talon** și pentru cumpărături de minimum  
**50 LEI** pe un singur bon de casă, primești  
**1 LITRU DE ULEI CADOU!**  
Un client poate fi premiat o singură dată pe zi.

Prezentul cadou se va ridica de la Biroul Recepție Clienți, în baza talonului decupat, a bonului de cumpărături din ziua respectivă, a buletinului de identitate și a cumpărăturilor fizice. Consultați Regulamentul afișat la Recepție Clienți și pe [www.carrefour.ro](http://www.carrefour.ro)

carrefour.ro CarrefourR

**SUNTEM**

**CEI MAI IEFTINI**

**DIN ORAȘ!**

**Carrefour**  
**ERA**

**Șos. Păcurari nr.121 Iași**