

GRATUIT

L u n a r a l c o m u n e i M i r o s l a v a

Messengerul

ISSN 2457-8924

Iulie 2017

Anul IX

Tiraj 6000 exemplare

21,5 milioane lei pentru Miroslava

Se mai întâmplă și minuni! De unde până nu demult comuna Miroslava era mai tot timpul prin coada listei de prioritate a autorităților județene și centrale, iată că din acest an va primi bani. Și încă nu puțini – 21,5 milioane lei! Bani prezintă alocări de la Ministerul Dezvoltării, prin Programul Național de Dezvoltare Rurală, respectiv finanțări extrem de importante pentru finalizarea următoarelor obiective:

- **Înființare rețea de colectare ape uzate în satele Cornești, Proselnici, Dancăș (8.386.371 lei);**

- **Extindere grădiniță și construire creșă în cadrul Școlii Gimnaziale „Col. Constantin Langa” din Miroslava (2.741.237 lei);**

- **Extindere și modernizare Școală Gimnazială „Col. Constantin Langa” Miroslava (8.107.137 lei);**

- **Extindere și modernizare școală primară Ciurbești (749.806 lei);**

- **Modernizare grădiniță cu program normal Horpaz (604.175 lei);**

- **Modernizare școală primară Proselnici (920.182 lei).**

Vestea obținerii finanțărilor pentru aceste obiective a picat cum nu se poate mai bine pentru conducerea Primăriei

Miroslava, mai ales că proiectul de extindere a școlii gimnaziale „Col. Constantin Langa” era o urgență. „Comuna a crescut demografic foarte mult în ultimii ani și din acest motiv sălile de clasă din imobilul existent destinat școlii au devenit insuficiente. Ne trebuia neapărat o școală nouă. La fel, avem nevoie și de o creșă. Având în vedere că am obținut finanțare pentru aceste obiective, banii pe care i-am fi alocat din resurse proprii pentru realizarea lor vor fi direcționați spre alte proiecte, la rândul lor importante”, a declarat primarul Dan Niță.

Bani pentru infrastructură și școli

În total, Ministerul Dezvoltării Regionale, Administrației Publice și Fondurilor Europene (MDRAPFE) a atribuit județului Iași 831 milioane lei (circa 185 milioane euro).

Prin Programul Național de Dezvoltare Rurală, la care a aplicat și comuna Miroslava, au fost alocate comunelor din județul Iași fonduri importante pentru înființarea unor rețele de apă și canalizare – 314 milioane lei (circa 70 milioane euro), iar pentru reabilitarea și modernizarea școlilor, grădinițelor și creșelor s-au atribuit 196 milioane lei (43,6 milioane euro).



Potrivit oficialilor guvernamentali, criteriul după care s-a făcut alocarea fondurilor pentru dezvoltare rurală a fost tocmai nivelul de dezvoltare a județului vizat. Cu cât nivelul a fost mai scăzut, cu

atât sumele alocate au fost mai mari. Județul Iași se află pe locul șapte la nivel național, în topul alocărilor guvernamentale pentru dezvoltare, fiind surclasat de județe precum Suceava și Vaslui.

Arderea vegetației este strict interzisă!

- **Amenzile sunt cuprinse între 1.000 – 2.500 lei**

Primăria comunei Miroslava reamintește publicului rezident că arderea deșeurilor vegetale (îndeosebi în perioada secetoasă, când riscul de provocare a incendiilor este foarte mare) este strict interzisă.

Potrivit OUG 195/2005, referitoare la protecția mediului, depozitarea deșeurilor de orice fel (indiferent că e vorba de persoane fizice sau juridice) se face numai în locuri special amenajate.

În cazul comunei Miroslava, depozitarea deșeurilor vegetale se poate face doar la platformele special amenajate din localitățile

Balcu și Uricani, unde vor fi tocate în vederea compostării, iar preluarea acestui tip de deșeurii este gratuită.

„Tocmai pentru a preveni incendiile de vegetație, inspectorii noștri, împreună cu poliția locală, vor verifica felul în care se face salubritatea terenurilor de pe proprietățile neocupate productiv sau funcțional. Acolo unde se va constata că au fost arse miriști, tufărișuri și vegetație ierboasă fără acordul autorităților, vom aplica amenzi cuprinse între 1.000 – 2.500 lei (conform Legii 307/2006 privind apărarea împotriva incendiilor)”, a precizat Corina Darabană, inspector în cadrul compartimentului de mediu al Primăriei Miroslava.

Liceul Agricol încotro?

Situație încurcată la Liceul Agricol „Mihail Kogălniceanu”: de unde până de curând la această unitate de învățământ din Miroslava se înscriau suficienți elevi pentru a funcționa câte două clase de liceu și altele două de profesională, anul acesta e foarte posibil ca toate să se reducă la jumătate, adică să rămână doar o clasă de liceu și una de profesională.

Cum s-a ajuns în această situație? Simplu. Nu s-au găsit amatori care să se înscrie la această unitate de învățământ. Iar motivul pentru care nu s-au găsit suficienți elevi îmbracă explicații multiple. Unul ar fi acela că s-au înscris mai puțini elevi la examenul de evaluare națională, ceea ce trădează o preocupare școlară mult redusă față de anii precedenți.

Un alt motiv ar putea fi și acela – remarcat de conducerea liceului agricol – că mulți dintre elevii care au promovat examenul de evaluare națională au optat mai apoi pentru



unități de învățământ din municipiul Iași. E posibil și ca meditațiile gratuite puse la dispoziție de Consiliul Local să fi avut un efect pervers asupra Liceului Agricol „Mihail Kogălniceanu”. Anume, tocmai pentru că au avut note mai mari la evaluarea națională, elevii din Miroslava au avut o mai mare bază de alegere, așa că dacă au putut opta pentru licee din Iași asta au și făcut. Printr-o ironie a sortii, meditănd elevii din localitate, e posibil ca profesorii de la liceul agricol să-și fi tăiat singuri craca de sub picioare.

Pe de altă parte, conducerea Liceului Agricol „Mihail Kogălniceanu” a făcut tot ce i-a stat în putere să atragă elevi aici: a organizat vizite, ore deschise, a atras agenți economici interesați de parteneriate în vederea efectuării de stagii de perfecționare în diverse meserii, cu posibilitatea angajării certe după absolvirea școlii. Și totuși nu a fost suficient. E drept, anul școlar care tocmai s-a încheiat nu a fost unul dintre cei mai buni din punct de vedere al asigurării condițiilor de învățat. Unitatea principală se află în reparații capitale, iar elevii au trebuit să-și desfășoare cursurile într-o clădire anexă, care funcționase anterior ca dormitor. Poate că și acest aspect a contat. Cert este însă că Liceul Agricol „Mihail Kogălniceanu” se subțiază, iar acest lucru nu e o veste de bun augur...

(AMĂNUNTE ÎN PAGINA 6)

Investițiile comunei Miroslava, la zi

Fiind prioritare, continuă lucrările de amenajare a drumurilor din interiorul Parcului Industrial Miroslava, în zona Brătulenii, prin pietruire. În perioada iunie – iulie, intervențiile s-au făcut îndeosebi în partea de sud a parcului, în spatele bazei Viarom, până la Bahlui. Tot acolo se va lucra și în perioada următoare.

Între timp, au început lucrările de realizare a rețelei de apă potabilă în Parc. În ce privește canalizarea, lucrările sunt în faza de achiziție. Va urma, cel mai probabil în cursul lunilor august – septembrie, execuția propriu-zisă.

Racordul la rețeaua de medie tensiune mai durează

Devierea lucrărilor de aducțiune a rețelei de medie tensiune din Parcul Industrial Miroslava a fost realizată în proporție de 90%. „A mai rămas puțin, dar aceste 10% durează

mai mult nu din motiv că lucrarea ar fi complicată, ci din cauza timpilor lungi de așteptare pentru avize de la furnizorii de utilități. Conexiunea efectivă se face și cu avizul consumatorilor din zonă. Spre exemplu, Delphi este un agent economic, la care fluxul productiv este continuu. Ca să fie oprit curentul la ei, trebuie anunțat din timp, pentru a nu le fi afectat procesul de producție. Momentul întreruperii curentului și racordării la Parc necesită un acord între toate părțile”, a explicat ing. Violeta Iftimie, consilier în cadrul compartimentului de investiții al Primăriei Miroslava.

Strada Via Mare a fost recepționată

În ce privește drumurile, în perioada iunie – iulie a fost făcută recepția lucrărilor la strada Via Mare din Uricani. Fiind vorba de o pantă cu o înclinație de peste 10%, po-

trivit normativului tehnic, strada nu permitea turnarea de asfalt, așa că s-a folosit beton rutier. Calea de acces este prevăzută cu tot ce trebuie – căi de acces la proprietăți, parapete de protecție și șanțuri de dren pluvial.

Extinderi la rețeaua de apă potabilă

Continuă și proiectul de extindere a rețelei de alimentare cu apă în capetele de străzi care nu au fost incluse în proiectul inițial. „Estimăm că aceste lucrări vor începe în luna septembrie, întrucât urmează ca proiectul tehnic să fie avizat de instituțiile abilitate. Deocamdată nu avem autorizație de construcție pentru ele”, a declarat ing. Violeta Iftimie. Zonele vizate pentru aceste extinderi de rețea sunt:

• Sat Ciurbestii: str. Movilei (400 m, continuare la str. Bisericii) și str. Principală

(1.000 m, continuare capăt de rețea);

• Sat Balciu: str. Dealul Nucului (200 m, între rezervoarele de apă);

• Sat Cornești: str. Sălciilor (380 m), str. Câmpiei (280 m), str. Dimitrie Anghel (1700 m);

• Sat Miroslava Vale: str. Valea Miroslavei (150 m, ultima stradă din dreapta);

• Sat Valea Adâcă: str. Ioan Joldea Vodă (400 m);

• Sat Proselnici: str. Conacului (95 m), pe DJ 248 A până pe str. Mărului (3.000 m) și str. Văratice (80 m, continuare capăt rețea).

Lungimea totală a extinderii de rețea este de 5.305 m.

Lucrările de extindere a rețelei electrice se află în faza în care a fost încheiat contractul de execuție pentru Lot 1 Concesiuni și Lot 3 Concesiuni în localitatea Cornești.

Contractele de salubritate sunt obligatorii!

În ciuda numeroaselor atenționări făcute în ziarul local, sau chiar la domiciliu, încă mai există familii în comuna Miroslava care nu au încheiat un contract de salubritate cu operatorul acreditat. Or, acest lucru constituie contravenție și se sancționează cu amendă cuprinsă între 500 – 1.000 lei, potrivit HCL nr.111/20.06.2014 și Legii nr.101/2006, a salubrității.

„Unele persoane refuză să încheie aceste contracte și preferă să ardă gunoierul în fundul grădinii, sau să-l îngroape. Altele își aruncă gunoaiile menajere efectiv în câmp, sau îl duc la tomberoane din oraș, crezând că astfel scapă mai ieftin. Dar nu este așa. Plata salubrității fiind obligatorie toți trebuie să plătească. Iar cei care nu încheie aceste contracte se află oricum în evidențele Primăriei și asupra lor se aplică o taxă de salubritate, în valoare de 30 lei/persoană/lună, adică aproape de trei ori mai mare decât valoarea normală a unui contract. Practic, refuzând să încheie aceste contracte, oamenii vor plăti mai

scump. Sfatul nostru pentru cei care se află în această situație e să contacteze reprezentantul firmei de salubritate și să-și rezolve problema, după care să vină cu o copie după contract la noi, ca să-i scoatem de la plata acelei taxe”, precizează Corina Darabană, inspector compartimentului de mediu al Primăriei Miroslava.

Nu au încheiat contracte de salubritate

Potrivit evidențelor puse la dispoziție de SC Edil Industry SRL, operatorul de salubritate acreditat oficial în UAT Miroslava, nu au încheiat contracte de salubritate următoarele persoane din comună:

• Ursache Daniel Ioan – str. Ion Vodă cel Viteaz, nr. 12, sat Miroslava;
• Pavalache Liviu – str. Constantin Langa nr. 35, sat Miroslava;
• Andone Roxana – str. Viilor, nr.1A, sat Miroslava;

• Ernîl Ana – str. Haznalei, nr.24, sat Balciu;

• Irimia Vasile – str. Miroslavei, nr. 39, sat Miroslava;

• Luca Vasile – str. Florilor, nr. 17, sat Miroslava;

• Chilom Cristian – str. Florilor nr.17, sat Miroslava;

• Pintilie Mihai – str. Alexandru Vlahuță (Constantin Langa), sat Miroslava;

• Grecu Daniel – str. Constantin Langa, nr. 35, sat Miroslava;

• Pavalache Liviu – str. Constantin Langa nr. 35, sat Miroslava;

• Ciobanu D. Mariana – str. Constantin Langa, nr. 19, sat Miroslava;

• Alexa Inuța Mihaela – str. Valea Miroslavei, nr. 26, sat Miroslava;

• Ioaniche Ioan – str. Anton Nițu, nr. 19 A, sat Miroslava;

• Diac Marian – str. Anton Nițu, nr. 9, sat Miroslava;

• Zăfirache Emil – str. Principală, sat



Horpaz;

• Ciubotaru Maria – str. Principală, sat Horpaz;

• Ciubotaru Neculai – str. Principală, sat Horpaz;

• Gugulică Ion – str. Principală, sat Horpaz;

• Vrabie Neculai – str. Principală, sat Horpaz;

• Negru Mihai – str. Principală, sat Horpaz.

Notă: Numărul de persoane care refuză încheierea de contracte individuale pentru salubritate este mult mai mare. În edițiile viitoare vom continua lista.

Noi concesionari în Parcul Industrial Miroslava

Ușor-ușor, în Loturile scoase la concesiune în Parcul Industrial Miroslava încep să se ocupe. La licitația din 31 mai, au licitat pentru diverse suprafețe de teren următoarele firme:

• SC Allmetech Tools & Machines – întreprindere specializată în producție și lucrări de mecanică. Suprafața licitată este de 3.000 mp. Valoarea investiției este de 300.000 euro, iar data estimativă de intrare în producție este de anul 2019. Numărul de salariați – 20.
• SC Knuth SRL – societate spe-



cializată în instalări de mașini industriale. Suprafața licitată este de 3.000 mp. Valoarea investiției se ridică la 300.000 euro. Număr estimat de angajați – 20.

• SC Masterprint SRL – este una dintre tipografiile de referință din Iași, care a hotărât să-și mute producția de la Iași la Miroslava. Suprafața licitată este de 8.000 mp

iar valoarea investiției pe care o va face societatea aici este de 1.000.000 euro. Data estimativă de începere a producției este anul 2019. Numărul de salariați – 50.

• SC Gemini Cad Systems SRL – este o societate care se ocupă cu dezvoltarea de tehnologii inovative/software pentru industrie. Societatea dispune de 100 angajați supercalificați, care oferă soluții tehnologice pentru circa 500 firme beneficiare din 35 țări. Suprafața licitată este de 5.000 mp, iar pe aceasta vor construi un sediu ad-

ministrativ și o hală pentru prototipuri.

Nu a licitat, dar și-a manifestat interesul pentru concesiunea a 5.000 – 6.000 mp de teren o societate engleză care lucrează cu Casa Regală a Marii Britanii și e specializată în producția de brichete, sticlouri și alte suveniruri de lux. Valoarea investiției pe care ar face-o aici este de circa 3.000.000 euro. Numărul estimat de angajați – 50 – 60.

Următoarea licitație pentru concesiunea de loturi în Parcul Industrial va avea loc în luna septembrie, la o dată care va fi anunțată în presa locală și pe site.

DELPHI
angajează:
TEHNICIAN ELECTRIC/ MECANIC

Responsabilități:

- Realizează activitate de mentenanță electrică/mecanică preventivă și periodică pentru echipamentele din fabrică.
- Contribuie la prevenirea apariției problemelor de natură electrică/mecanică.
- Colaborează cu celelalte echipe pentru repararea defecțiunilor tehnice ale echipamentelor din fabrică.

Cerinte:

- Studii tehnice medii în domeniul electric/mecanic;
- Cunoștințe de desen tehnic și interpretare scheme electrice/mecanice;
- Experiență minimă: 2 ani.

Oferta noastră:

- Salariu motivant;
- Transportul angajaților asigurat;
- Tichete de masă de 15 lei pentru fiecare zi lucrată;
- Tichete cadou: Paște, 1 iunie, Crăciun;
- Bonusuri lunare;
- Pregătire profesională la locul de muncă.

CV-urile pot fi trimise pe adresa:
diesel.recruitment@delphi.com sau se pot depune la sediul companiei.

Pentru mai multe informații: 0232.309.031

Primăria Miroslava are un director executiv

• Ing. Eduard Stoica este din Iași și are patru ani de experiență în administrația publică

Începând cu data de 26 iunie, Compartimentul Tehnic al Primăriei Miroslava este condus de directorul executiv ing. Eduard Stoica. Postul a fost ocupat prin concurs și are ca obiect, conform prevederilor Dispoziției nr. 360 a Primarului Comunei Miroslava, coordonarea următoarelor compartimente: Cadastru, Urbanism, Transport, Serviciul Voluntar pentru Situații de Urgență, Energetic, Achiziții Publice, Investiții, Mediu, Cultură, Centrul de Informare Turistică Miroslava, Agricultură.

„Presupun că înființarea acestui post a fost impusă de necesitatea sim-

plificării actului de administrație publică locală și din nevoia unei mai bune comunicări între compartimente. De fapt, tocmai această comunicare între diverse compartimente aparținând aparatului tehnic al Primăriei Miroslava va fi o prioritate a activității mele. Voi merge zilnic pe teren, voi urmări mersul documentelor și voi încerca să identific soluțiile cele mai eficiente de soluționare a problemelor cu care se confruntă publicul acum, în relația cu administrația publică locală. Publicul este prioritar pentru noi, prin urmare vom face în așa fel încât să reducem la maxim timpii de așteptare”, a declarat ing. Eduard Stoica.

Eduard Stoica este absolvent al Facultății de Electronică și Telecomunicații a Universității Tehnice „Gheorghe Asachi” din Iași.



Continuă montarea de numere și plăcuțe noi la adresele din comună

• Pentru a evita confuziile de adrese, Primăria Comunei Miroslava a început refacerea tramei stradale

După cum au și observat deja mai mulți dintre locuitorii comunei Miroslava – care au dat telefoane sau au trimis mail-uri pe adresa redacției noastre – comuna Miroslava trece în această perioadă printr-un proces de reconfigurare totală a nomenclatorului stradal.

„Problema era acută. Comuna a crescut foarte mult în ultimii doi ani. Multe proprietăți au fost fragmentate și trecute în intravilan, au apărut dezvoltatori imobiliari care au început să construiască. În schimb drumurile principale au rămas aceleași, la fel și adresele. Să zicem că dacă pe o parte a unei străzi principale sunt puse numere pare, iar pe cealaltă numere impare, între imobilele existente deja și numerotate au început să apară altele noi, care necesitau la rândul lor un număr. Și așa au apărut adrese de genul «str. Principală nr. 3A», sau «Fundac Cutărescu 2 C». S-au fragmentat în continuare proprietăți și au apărut iarăși alte imobile noi, ba chiar și căi noi de acces, care începuseră deja să se identifice cu strada principală, dar cu numere derivate, gen litere de alfabet. Ce puteam face în această situație în care poștașul nu mai reușea să identifice o adresă? Era complicat pentru toată lumea. Așa că am luat taurul de coarne și



am pornit la refacerea tramei stradale. Știu că vor fi nemulțumiri printre unii locuitori, dar rezolvarea acestei probleme nu mai putea fi amânată”, a declarat viceprimarul Vasile Bulbașa.

Plăcuțele noi indică adresa corectă a rezidentului

Într-adevăr, refacerea nomenclatorului stradal va duce implicit la disconfortul unor cetățeni care vor fi nevoiți să-și refacă actele de identitate. Dar e mai corect așa, decât să se trezească rezidenții la o adresă care să semene mai degrabă cu placa de înmatriculare a unui autoturism.

Prin urmare, pentru a evita confuziile de adrese, Primăria Miroslava continuă acțiunea de renumerotare a străzilor, montând plăcuțe cu noile denumiri și numărul aferent. Practic, plăcuțele noi indică adresa nouă și corectă a rezidentului.

Persoanele cu buletine de lași sunt invitate să-și facă mutația pe noua adresă

În altă ordine de idei, având în vedere că în comună domiciliază foarte multe persoane care s-au mutat aici, dar au preferat să-și păstreze Cartea de Identitate pe vechea adresă din municipiul Iași din diverse motive, Primăria comunei Miroslava le invită să profite de această ocazie cu renumerotarea pentru a-și face mutația pe Miroslava. „Când se fac alocațiile bugetare de la guvern se ia în calcul numărul de locuitori, rezidenți în fiecare localitate în parte. În schimb toți vor apă, iluminat public și drum asfaltat. Or, nu mi se pare corect să ceri, dar să nu plătești nimic pentru toate astea”, a concluzionat viceprimarul Vasile Bulbașa.

Distanțele până la care se pot amenaja adăposturi pentru animale în intravilan

Date fiind numeroasele gospodării în care cetățenii și-au amenajat tot felul de coțete pentru animale, sau chiar miniferme, fără a respecta normele sanitare prevăzute de lege, compartimentul de mediu al Primăriei Miroslava readuce în atenția publicului larg prevederile Ordinului Ministerului Sănătății nr. 119/2014 (pentru aprobarea Normelor de igienă și sănătate publică).

Astfel, conform art. 11, referitor la normele de igienă în zonele de locuit (intravilan), distanțele minime de protecție sanitară între teritoriile protejate și o serie de unități care produc disconfort și riscuri asupra sănătății populației sunt următoarele:

- Ferme de cabaline, între 6-20 capete: 50 m;
- Ferme de cabaline, peste 20 capete: 100 m;

- Ferme și crescătorii de taurine, între 6-50 capete: 50 m;
- Ferme și crescătorii de taurine, între 51-200 capete: 100 m;
- Ferme și crescătorii de taurine, între 201-500 capete: 200 m;
- Ferme și crescătorii de taurine, peste 500 de capete: 500 m;
- Ferme de păsări, între 51-100 de capete: 50 m;
- Ferme de păsări, între 101-5.000 de capete: 500 m;
- Ferme și crescătorii de păsări cu peste 5.000 de capete și complexuri avicole industriale: 1.000 m;
- Ferme de ovine, caprine: 100 m;
- Ferme de porci, între 7-20 de capete: 100 m;
- Ferme de porci, între 21-50 de capete: 200 m;
- Ferme de porci, între 51-1.000 de capete: 500 m;
- Complexuri de porci,

- între 1.000-10.000 de capete: 1.000 m;
- Complexuri de porci cu peste 10.000 de capete: 1.500 m;
- Ferme și crescătorii de iepuri, între 100 și 5.000 de capete: 100 m;
- Ferme și crescătorii de iepuri cu peste 5.000 de capete: 200 m;
- Ferme și crescătorii de struți: 500 m;
- Ferme și crescătorii de melci: 50 m;
- Spitale, clinici veterinare: 30 m;
- Grajduri de izolare și carantină pentru animale: 100 m;
- Adăposturi pentru animale, inclusiv comunitare: 100 m;
- Abatoare, târguri de animale vii și baze de achiziție a animalelor: 500 m;
- Depozite pentru colectarea și păstrarea produselor de origine animală: 300 m.

Loturi de casă pentru tineri și specialiști

La licitația din 12 iulie, pentru concesionarea unor loturi de casă pentru tineri și specialiști, s-au prezentat 50 de ofertanți și au încheiat contracte de concesiune 45. A fost un lot pe care s-au bătut patru ofertanți și, firește, a fost atribuit persoanei care a oferit mai mult.

Oferta Primăriei Miroslava a fost de 65 loturi la Cornești. După licitația din 12 iulie au mai rămas 20 libere. Suprafața medie a unui lot este de 500 mp, dar au fost și câteva cu suprafețe cuprinse între 600 și 700 mp. Licitația a pornit de la 0,48 lei/mp/an.

De asemenea, au mai fost scoase la concesiune 20 de loturi la Ciurbești și au fost ocupate, în urma licitației, 15. Contractele se vor semna pe 27 iulie (la Cornești) și 28 iulie (la Ciurbești).

Având în vedere că loturile scoase la concesiune nu au fost în totalitate ocupate,

acestea vor fi scoase din nou la licitație, la o dată care va fi anunțată ulterior.

Condiții pentru licitarea unui lot de casă

Pentru a se înscrie la licitația pentru atribuirea unui lot de casă, solicitanții trebuie să îndeplinească următoarele condiții:

- Persoana să fi depus o singură cerere pentru actuala procedură și procedura din 2001;
- Să aibă domiciliul stabil în comuna Miroslava (nu se aplică specialiștilor);
- La data soluționării cererii să nu dețină în proprietate o locuință sau un teren destinat construirii unei locuințe proprietate personală, atât pe raza comunei Miroslava, cât și în alte localități;
- Să nu dețină validare la

Anexele 2B, la Legea nr.18/2001 privind fondul funciar (solicitantul sau părintii acestuia);

- La data depunerii cererii să fi îndeplinit vârsta de 18 ani și să aibă vârsta de maxim 35 ani (nu se aplică specialiștilor);

- Cererea să cuprindă nume, prenume, domiciliu, Certificat de Naștere, Carte de Identitate;

- Declarație pe proprie răspundere în care să menționeze că nu deține în proprietate o locuință sau un teren destinat construirii de locuințe în comuna Miroslava sau în altă localitate, dată în fața secretarului comunei, sau la notariat;

- Adeverință de rol;
- Specialiștii care activează/profesează în comună vor prezenta documente în acest sens (contracte de muncă, decizii de numire etc.)

Reparații la Școala „Dimitrie Anghel” din Cornești

• Lucrări uzuale de curățenie și dezinfecție se vor face la toate unitățile școlare din comună

Vremea fiind frumoasă și sălile libere, Primăria Miroslava a început să facă reparații, așa cum face de altfel în fiecare an, la toate unitățile școlare din comună. La Școala Gimnazială „Dimitrie Anghel” din Cornești s-a lucrat mai intens în ultimele două săptămâni, aproape ca la o lucrare de reparații capitale. A fost refăcută tencuiala, s-a dat cu var, au fost schimbate parchetul și s-au înlocuit două uși, a fost înălțat lambriul vechi. Lucrările de zidărie au fost făcute de personal calificat pus la dispoziție de primărie. La fel, au fost asigurate și o bună parte dintre materialele necesare.

Clădirea fostului WC din curte va fi păstrată și transformată într-o magazie. Acoperișul este bun, așa că nu se va interveni la el. În



schimb urmează ca școala să fie racordată la rețeaua de gaz metan și acest lucru va duce la schimbarea centralei termice vechi, care era pe peleți, cu una pe gaz metan, mult mai ieftină și mai eficientă.

Având în vedere că rețeaua de gaz metan a ajuns până la școala din Proselnici, administrația locală ia în calcul și înlocuirea centralei termice de acolo. La școala din Vorovești, fiind

nouă, nu se va face decât o curățenie uzuală. De altfel, lucrări de curățenie și dezinfecție se vor face la toate școlile, dar reparații și modernizări mai importante se fac numai dacă există resursele necesare.

„Toate aceste intervenții le facem în funcție de fondurile de care dispunem și de ce găsim la fața locului, la fiecare unitate școlară în parte”, a declarat viceprimarul Vasile Bulbașa.

Salon NADINE

.OVI

FRIZERIE
COAFOR
MANICHIURĂ
PEDICHIURĂ
COSMETICĂ

Aparatură de ultimă generație, produse profesionale, personal calificat în domeniu!

Unde ne găsiți ?
-> Clădirea din intersecția semaforizată - ETAJ 1 – Acces pe scările laterale

Vă așteptăm în salonul nostru pentru un răsfaț complet!
Program: LUNI-SĂMBĂTĂ:
09.00 - 19.00
Pentru programări :
Tel: 0332.146.903, 0745.08.60.61
Email: adriana.soroga@gmail.com
www.facebook.com/salonnadine.ovi

Servicii :

- Frizerie: tuns, spălat, stilizat
- Coafor: tuns, coafat, vopsit, tratament păr deteriorat
- Manichiură și pedichiură – oja sempermanentă sau gel
- Cosmetică: epilare, pensat, make-up, masaj facial, tratamente

ASOCIAȚIA CULTURALĂ "FII SATULUI URICANI"



HRAMUL SATULUI URICANI - ADORMIREA MAICII DOMNULUI

URICANI 561 DE ANI DE ATESTARE DOCUMENTARĂ

PROGRAM 15 AUGUST 2017

- SFÂNTA LITURGHIE LA BISERICA URICANI
- DESCHIDERA OFICALĂ A SĂRBĂTORII
- DANSURI MODERNE, ÎNTRECERI SPORTIVE
- PROMOVAREA TINERELOR TALENTE DIN URICANI ȘI DIN COMUNA MIROSLAVA
- PREMIERA FIILOR SATULUI CARE S-AU FĂCUT REMARCAȚI ÎN DIVERSE DOMENII



ANGELA BÎRJOVIANU

MUZICĂ POPULARĂ 100% LIVE



MARIA COSTIOAIA



MARIA CĂTĂLINA
MOLDOVEANU



MARIAN NEGRU
FOCUS SHOW

DISCOTECĂ ÎN AER LIBER CU DJ PETRIȘOR ȘI FOC DE ARTIFICII

SPONSORI: PRIMĂRIA MIROSLAVA, SC SALUBRIS SA, FUNDAȚIA "ANTIBIOTICE - ȘTIINȚĂ ȘI SUFLET", DJ PETRIȘOR, GYM DANCE ART

PARTENERI: FUJIFILM - MOLDOVA CENTER, LICEUL TEHNOLOGIC AGRICOL "MIHAIL KOGĂLNICEANU", BEJENARU STUDIO, VIDEOGRAF - GICĂ ASOFRONIE

ORGANIZATOR: ASOCIAȚIA "FII SATULUI URICANI", VICEPREȘEDINTE - PETRU BEJENARU, TEL. 0745-371820 , VICEPREȘEDINTE - AURORA DIANA DELIU

PROGRAMUL MANIFESTĂRILOR ÎL GĂSIȚI PE WWW.SATULURICANI.RO

Liceul Agricol încotro?

La cum arată situația cu înscrierile în acest an, lucrurile se anunță extrem de problematice pentru Liceul Agricol „Mihail Kogălniceanu” din Miroslava, care va trebui cel mai probabil să renunțe la două clase – una de liceu și una de profesională – din cauză că nu a reușit să adune numărul necesar de elevi.

Dacă anul trecut la clasa a IX-a au fost înscriși 40 de elevi, care au fost distribuiți pe două specialități (economie-turism și industrie alimentară) și două clase profesionale (o clasă de industrie alimentară și o clasă de mecanică), anul acesta situația este de-a dreptul dramatică: 26 înscriși la liceu și tot 26 la școala profesională.

S-au terminat și corijențele, prin urmare conducerea liceului se așteaptă ca la a doua sesiune, cea din august, să se mai înscrie niște elevi, cel mai probabil la școala profesională, dar previziunile de completare a locurilor puse la dispoziție sunt slabe.

Absolvenții de gimnaziu au preferat liceele din oraș

„A fost cel mai slab an de înscrieri din istoria școlii noastre și nu-mi explic de ce s-a întâmplat asta. Mi-au ajuns pe la ureche zvonuri că unii părinți ar fi preferat să-și trimită copiii la liceul agricol din Iași pe motiv că ar fi mai bun, sau la alte unități de învățământ, dar

această opțiune nu se justifică, pentru că și noi dispunem de o bază tehnico-materială foarte bună. Este adevărat, în ultima perioadă condițiile de studiu nu au fost dintre cele mai bune din cauza reparațiilor pe care a trebuit să le facem la clădirea principală. Dar acest lucru nu va mai dura mult pentru că școala principală se află în reparații capitale. Practic, în viitorul apropiat elevii noștri vor învăța în clase noi. Eu îi sfătuiesc pe elevii din Miroslava și mai ales pe părinții lor, să opteze pentru liceul nostru, pentru că e mult mai aproape de casă, au transportul asigurat și cheltuiala va fi mai mică”, a opinat prof. Amalia Chiribuță, director adjunct al liceului.

Foarte probabil, se vor desființa două clase

Potrivit legislației în vigoare, numărul minim de elevi pe care trebuie să-l aibă o clasă este de 28. Cu doar 26 elevi înscriși la liceu și alții 26 la școala profesională situația este la limită pentru formarea a două clase, respectiv una de liceu și o alta de profesională. Nici pe departe însă nu va mai fi vorba de două clase de liceu și alte două clase de profesională cum a fost până acum. Chiar dacă se vor mai înscrie la sesiune din august niște elevi, e greu de crezut că aceștia vor opta pentru liceu, tendința fiind spre calificarea oferită de școala profesională.

Programul de meditații – subiect de discuție în Consiliul Local

Tocmai pentru a veni în sprijinul elevilor de gimnaziu care aveau să se înscrie la examenul de evaluare națională, Consiliul Local Miroslava a pus la dispoziție niște fonduri pentru asigurarea unor ore de meditații suplimentare elevilor a căror situație materială slabă din familie nu permitea acest lux. De acest program – inițiat de consilierul local Adriana Șoroagă – au beneficiat 69 elevi de la toate unitățile gimnaziale din comună. A fost plătit inclusiv transportul lor, de acasă până la sălile de clasă de la Liceul Agricol „Mihail Kogălniceanu” unde se desfășurau meditațiile, cu profesorii acestei unități de învățământ, tocmai în ideea că mulți dintre acești elevi aveau să se înscrie aici.

Totuși, la finalul programului, când s-a tras linia, s-a constatat că din cei 69 elevi înscriși la meditațiile plătite de la bugetul local, la evaluarea națională s-au prezentat doar 51. Iar din aceștia au promovat doar 30 de elevi!

Acest lucru a fost evidențiat și de consilierul local Ilie Apostol, care a solicitat o regândire a proiectului. „Eu nu mă opun acestor meditații, care cred că sunt utile celor care au dorința de a învăța și a



merge mai departe. Pe de altă parte, însă, nici nu ne permitem să aruncăm bani pe fereastră. Ar trebui gândit un sistem de monitorizare și de evaluare. Programe asemănătoare, din câte știu, se fac și prin alte părți, dar acolo se fixează și niște ținte clare, se ia în calcul un anumit procentaj de performanță și în funcție de asta se decontează banii. Oricum, să continuăm așa nu se justifică cheltuiala”, a declarat prof. Ilie Apostol.

„Să facem aprecieri calitative, nu cantitative!”

În replică, personalul didactic de la Liceul Agricol „Mihail Kogălniceanu” consideră că programul este bun și că ar trebui continuat. „Știu că unii consilieri sunt nemulțumiți, dar evaluarea acestui program de meditații nu trebuie să se rezume doar la numărul de elevi care au trecut, ci și la notele lor.

Aprecierea trebuie să fie calitativă, nu cantitativă. Nu avem de unde ști care sunt motivele pentru care unii dintre aceștia nu s-au prezentat la examen, asta nu mai depindea de noi. În schimb, pot să vă spun că toți elevii care au urmat programul de meditații cu noi au promovat cu note mult mai mari decât cei din promoțiile trecute. Media generală a fost mai mare. Prin urmare, programul a meritat”, a declarat prof. Amalia Chiribuță, director adjunct al Liceului Agricol „Mihail Kogălniceanu”. Conducerea Liceului Agricol, împreună cu Primăria Miroslava, lucrează la o strategie de atragere a elevilor către această unitate de învățământ. Soluțiile sunt multiple, iar una dintre acestea se anunță interesantă: cooperarea cu localități înfrățite din Republica Moldova de unde ar putea veni elevi interesați să studieze la noi.

Parteneriate americane pentru promovarea Liceului Agricol „Mihail Kogălniceanu” din Miroslava

Pentru o mai bună diversificare a activităților educative, dar și pentru o diversificare a acestora, în cadrul Liceului Agricol „Mihail Kogălniceanu” din Miroslava a fost înființată „Asociația pentru educație LMK Miroslava”. Membrii fondatori sunt profesorii Simionovici Oana - președinte, Andriucă Ana Maria, Săculțanu Ion și Zota Daniela.

Asociația, în parteneriat cu liceul, derulează Programul „Liceele Agricole - Hub-uri Locale pentru Dezvoltarea Fermelor Mici și Mijlocii”, finanțat de Romanian-American Foundation.

În cadrul programului sunt finanțate două proiecte:

- Pașaport pentru viitor - susținut de fundația Word Vision, care vizează conștientizarea tinerilor privind importanța meseriilor agricole și atragerea lor în formarea unei cariere de



succes în agricultură;

- Educație pentru carieră, educație pentru viață - susținut de fundația Civitas, care urmărește realizarea unui model de învățare prin experiență.

Asociația își propune participarea și organizarea unor activități cu caracter educativ cu impact asupra tinerilor din comunitatea locală și încheierea unor parteneriate alte asociații, instituții, agenți economici etc.

S-a deschis Terasa MirroBello!



Unde? Langa semaforul din centrul comunei, în curtea laboratorului de cofetărie-patiserie.

Vă așteptăm pe perioada verii între orele 09:00 – 21:00 de luni până sâmbătă și duminică, între orele 10:00 – 16:00, să vă relaxați la o prăjitură, înghețată, limonadă, pizza, sandwich, cafea și alte bunătăți adevărate!

Interes scăzut pentru examenul de bacalaureat

• Din 42 înscriși, doar 17 au promovat sesiunea din vară, iar de la seara nu s-a înscris niciunul

Cu toate strădaniile profesorilor de a-și motiva elevii, există la absolvenții de liceu o tendință reală de a lăsa baltă examenul de bacalaureat. Acest lucru e confirmat de ultimele rezultate obținute de elevii Liceului Agricol „Mihail Kogălniceanu” la sesiunea din vară a examenului de bacalaureat, pentru că din 54 de absolvenți, care au terminat clasa a XII-a fără corijenți sau repetenți, doar 42 s-au înscris la acest examen de maturitate.

Examenul în sine a mai făcut o triere dură: din cei 42 de înscriși doar 17 au fost admiși la proba din vară, iar din seriile anterioare s-au înscris 3 absolvenți și a trecut proba doar unul. Și pentru a nu mai lăsa loc pentru vreo îndoială, din toți cei 25 elevi ai singurei clase de seara nu s-a înscris nici măcar unul la examenul de bacalaureat.

„Nu am idee ce ar putea determina acest fenomen. Este clar că cei care nu au mai dat examenul de bacalaureat nu sunt interesați să mai facă vreo facultate. Pe de altă parte, însă, am rămas foarte surprinsă de rezultatele slabe ale unor elevi cu care am lucrat personal și-i știam foarte buni. Spre exemplu, trei dintre aceștia au luat note de 5 la proba de matematică, iar eu mă așteptam la ei să ia note peste 7. Sunt elevi cu o bază



foarte solidă. Poate au fost prea emoționați și nu s-au putut aduna... Nu știu. Părea mea e că nu s-au putut aduna suficient. Așteptăm să vedem ce va fi și după sesiunea din toamnă”, opinează prof. Amalia Chiribuță, director adjunct al liceului.

Absolvenți cu medii peste 9

Cum spuneam și mai devreme, toți elevii de clasa a XII-a au absolvit cursurile liceului, chiar dacă nu toți s-au înscris și la examenul de bacalaureat. Șef de promoție s-a detașat clar elevul Iordache C. Alin Constantin.

Au obținut medii generale peste nouă următorii elevi:

- Iordache C. Alin Constantin (clasa a XII-a A, media 9,50);

- Buhuși P. Dana Petronela (clasa a XII-a C, media 9,13);

- Diaconu I. Gabriel (clasa a XII-a A, media 9,13);

- Haras C. Iulian Claudiu (clasa a XII-a A, media 9,02)

Îi felicităm și le urăm mult succes în cariera viitoare!



NUMĂRUL 1 ÎN EUROPA

* Peste 30 țări și 61 milioane de clienți;
* 2,7 milioane de consumatori activi în România;
* Cel mai mare investitor privat în domeniul energiei din România.

LIBERALIZAREA PIETEI DE ENERGIE ÎNSEAMNĂ LIBERTATEA DE A ALEGE

CE VĂ OFERĂ enel:

1. PREȚ CU PÂNĂ LA 20% MAI MIC PE KWH;
2. COSTURI FIXE pe toată perioada contractului;
3. FACTURI SIMPLE ȘI CLARE (fără facturi în avans sau estimări);
4. CÂT CONSUMI ATÂT PLĂTEȘTI;
5. Schimbarea contractului este 100% gratuită și fără obligații;
6. Ai non stop controlul asupra situației tale prin aplicația MY ENEL;
7. Linie telefonică GRATUITĂ pentru orice informație;
8. PLATA FACTURILOR se poate face FOARTE UȘOR (Bănci, Pay Point).

ACTE NECESARE ÎNTOCMIRE CONTRACT:

- * Copie CI/Buletin;
- * Copie contract spațiu;
- * Ultima factură la energie de la furnizorul actual.

Fără drumuri și fără stres, noi ne ocupăm de toate formalitățile.

INFORMAȚII SUPLIMENTARE
TEL: 0725.913.133
E-MAIL: vi_baciu@yahoo.com

Biserica din Uricani a fost demolată

• În locul consolidării bisericii vechi care ar fi necesitat circa 1 milion lei, sătenii au hotărât că e mai bine să pornească una nouă, din temelie, la un preț de 1,4 milioane lei

Într-o zi de luni, pe 10 iulie, biserica parohială din Uricani a fost demolată. Demolarea a fost făcută cu aviz de demolare de la Primărie și cu acordul enoriașilor din Uricani, care au înțeles că biserica veche nu mai putea sta mult pe picioare. În locul acesteia va fi ridicată o biserică nouă, în stilul celor construite de Ștefan cel Mare și Sfânt, cu contribuția directă a enoriașilor și a unor sponsori cu dare de mână.

Biserica veche se putea prăbuși în orice moment

„Intenția noastră inițială a fost aceea de a consolida biserica, dar după ce am chemat specialiștii să se uite ne-am dat seama că problema era mult mai mare decât estimam. Vechea biserică a fost ridicată pe un mal de pământ, instabil, pe o fundație de piatră de circa 1 m. În timp, de la ploii, malul de pământ s-a deplasat și a rupt efectiv biserica de pe temelie. Era clar că nu mai puteam ține slujbe acolo, lumea fiind expusă pericolului de accident. Potrivit spuselor specialiștilor, o consolidare a bisericii ar fi însemnat lucrări a căror valoare se ridică la circa 10 miliarde lei vechi (1 milion lei) – o sumă mult peste puterile noastre, așa că am făcut adunare parohială și



am consultat populația”, povestește părintele Vasile Cristian, preot paroh.

Două inaugurări, două documente comemorative

Fostul lăcaș de cult a fost ridicat de vechea obște sătească a fostei comune Uricani – a cărui primar era pe atunci învățătorul Petrache Mertic – întru cinstirea eroilor căzuți în primul război mondial. Pentru că resursele de atunci nu era ca acum, bisericuța de la Uricani a fost construită mai întâi din lemn, iar mai apoi – mult mai târziu, prin anii 70 – refăcută din bolțari. Primul moment a fost imortalizat cumva, spre aducere aminte posterității, printr-un document semnat de ctitori. Documentul a fost învelit mai apoi în ceară, pentru a nu fi distrus de ape, și îngropat în cele din urmă la temelie altarului. Al doilea document, mult mai recent, reprezintă tot o foaie de hârtie semnată de cei care au făcut reparațiile din anii 70, care a fost pus într-o sticlă sigilată. Iar sticla a fost zidită la rândul ei într-

un perete al bisericii. „Ambele documente au fost descoperite în timpul lucrărilor de demolare și se află acum în păstrarea mea. După ce vom termina de ridicat biserica nouă, la subsolul ei vom amenaja un mic muzeu cu obiecte istorice de-ale locului, iar cele două documente vor fi expuse acolo, la loc de cinste”, mai spune părintele Cristian.

Biserica nouă va fi în stil tradițional moldovenesc

Consultarea populației s-a făcut prin reprezentanții parohiei, care au mers din casă în casă și au solicitat

un punct de vedere. Iar decizia sătenilor a venit fără echivoc: decât o biserică veche și reparată pe bani grei, care să necesite permanent cârpele și alte reparații, mai bine o biserică nouă.

Potrivit schițelor, valoarea totală a noii biserici este de circa 1,4 milioane lei (14 miliarde lei vechi), fără a fi inclusă în preț pictura. Clădirea va fi ridicată pe fundație de beton și se va folosi cărămidă, marmură și tablă de cupru pentru acoperiș. Spre deosebire de biserica demolată, noua Biserică din Uricani va fi prevăzută și cu un spațiu la demisol (pe modelul bisericii de la Mănăstirea Hadâmbu – n.r.) în care se vor putea ține slujbele, până la finalizarea clădirii.

„Dumnezeu ne-a ajutat și am primit sprijin important încă de la început. S-au găsit oameni cu dare de mână care au donat, fiecare cât a putut și am adunat deja suma de 105.000 lei. Primăria ne-a promis că va contribui și ea cu 100.000 lei. Mai avem promisiuni de la un sponsor important – SC Antibiotice SA – că va contribui cu o sumă semnificativă, așa că am mari speranțe să începem lucrările

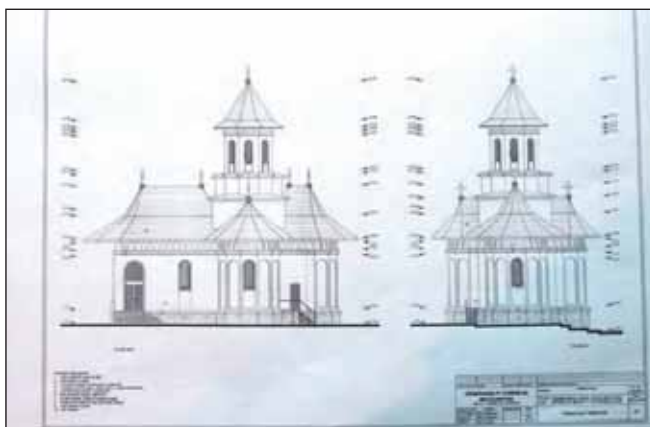

la biserica nouă chiar din această toamnă”, mai spune părintele Cristian.

Cimitirul din Uricani se extinde cu încă 800 mp

Așadar, pentru prima oară de când slujește aici, părintele Cristian Vasile va ține în acest an slujba de hram al bisericii (15 august – Adormirea Maicii Domnului) afară, într-un cort amenajat pe terasa din fața prăznicarului. Slujbele obișnuite le va ține în prăznicar până spre iarnă, când sala de la temelie noii biserici va fi funcțională și va putea adăposti ceremonii religioase.

Între timp, datorită bunăvoinței familiei Mihai Deliu, care a cedat un teren de circa 800 mp din spatele prăznicarului, cimitirul existent din Uricani va fi extins. Locul a fost deja împrejmuit și defrișat. Urmează să mai fie parcelat. „Am avut mare noroc de bunăvoința acestei familii de creștini care ne-a rezolvat o problemă foarte apăsătoare. Cei 800 mp de teren ne vor asigura locuri noi de veci pentru o bună perioadă de timp”, a mai

spus părintele Cristian.

Rugăciuni pentru noua biserică

Pentru mai mare spor în ridicarea noii biserici, enoriașii din Uricani au pus la punct, împreună cu preotul paroh, un program de rugăciuni zilnice. Cine a vrut să participe la acest canon a venit și s-a înscris pe o listă. Rugăciunile cuprind mai multe acatiste: Acatistul Mântuitorului, Acatistul Acoperământului Maicii Domnului; Paraclisul Maicii Domnului, Acatistul Adormirii Maicii Domnului, Acatistul Sfintei Parascheva, Psalmii lui David ș.a. Asumarea acatistelor s-a făcut prin tragere la sorți. „Rugăciunile sunt intercalate, pe zile și ore, așa că fiecare a tras un bilețel și a primit un acatist de citit, într-o anumite zi, la o anumită oră. Cine nu mai poate duce, anunță și preia alt creștin canonul. Rugăciunile vor continua neîncetat, până la finalizarea bisericii noi”, a dat asigurări părintele Cristian. Să fie așadar într-un ceas bun. Doamne ajută!

Tabăra din pridvorul satului - artă pentru o speranță

• Pe parcursul a trei zile Parohia Valea Ursului a găzduit mai multe ateliere de inițiere în arta meșteșugurilor tradiționale

În perioada 6 – 9 iulie, 25 de tineri din satele Valea Ursului și alții 10 din Uricani, cu vârste cuprinse între 12 – 18 ani, au fost implicați într-o serie de acțiuni culturale având ca obiect deprinderea de meșteșuguri tradiționale și artă populară. Gazda evenimentului a fost Parohia cu hramul „Pogorârea Sfântului Duh” din Valea Ursului, care a pus la dispoziție locația și tot ce mai trebuia pentru ca această acțiune să se poată desfășura în cele mai bune condiții.

Intitulată „Tabăra din pridvorul satului – tânărul între reușită și eșec”, acțiunea a încercat să creeze pentru tineretul interesat

din sat și împrejurimi un cadru propice în care să se recreeze, dar și să deprindă meșteșuguri precum: olărit, pictură de icoane pe lemn, țesut la gherghef, împletituri în sfoară și multe altele.

„A fost ca un fel de șezătoare, dar mai lungă, în care fiecare a contribuit cu ce a putut. Unii au cântat doine, alții au dansat, alții au făcut figurine din hârtie – «origami». S-a cântat și folk, nu doar muzică populară. Au fost și jocuri de societate foarte interesante, iar «caută comoara» - un concurs de orientare turistică prin pădurea de la Uricani – s-a bucurat de un real succes. Mulți adolescenți au fost reticenți să se înscrie la o tabără în pridvorul satului... și mai ales în tinda Bisericii. Cu toții au descoperit mai apoi frumusețea unor cântări și rugăciuni și mai ales energia și bucuria altor tineri de vârsta lor care, deși sunt studenți la facultăți foarte bune, își fac timp pentru ac-



tivități de voluntariat”, povestește Olivia Ciubotariu, organizatoare a evenimentului. Tabăra din pridvorul satului, de la Valea Ursului, a fost o acțiune organizată de Parohia Valea Ursului în colaborare cu Asociația „Art – Meșteșugurile Prutului” (coordonată de prof. Silvia Cozmâncă) și Asociația „Speranță și Tradiții” Valea Ursului.

Dansuri, cântece, foc de tabără

Pe lângă deprinderea de meșteșuguri populare, participanții la tabără a avut dezbateri pe diverse teme, au vizionat proiecții de filme, au jucat mici scenete de teatru și au cântat pe săturate. La final, așa cum se cuvine la asemenea activități, cu toții s-au adunat în



jurul unui foc de tabără. „A fost frumos și ne bucurăm că mulți dintre participanți și-au descoperit aptitudini pe care nu și le cunoșteau. Vom mai face cu siguranță astfel de acțiuni. Dar, având în vedere că cheltuielile cu organizarea au fost cu mult mai mari decât ne așteptam, data viitoare vom apela la sponsori”, a declarat Olivia Ciubotariu.



CS Știința Miroslava s-a înscris în Liga a II-a!

• **Primul meci din sezonul 2017 – 2018 va fi disputat pe 5 august, în deplasare, acasă la ASA Târgu Mureș, care a retrogradat din Liga I**

Clubul Sportiv Știința Miroslava s-a înscris oficial în Liga a II-a de fotbal! Di păcate, având în vedere că terenul din Uricani încă nu îndeplinește condițiile impuse de FRF, primele partide din sezonul 2017 – 2018 pe care le va disputa Știința cu competitorii săi vor avea loc pe stadionul „Emil Alexandrescu” din Iași. Cel mai probabil spre sfârșitul sezonului de toamnă – termen limită pe care și l-au propus autoritățile locale pentru a termina de reamenajat stadionul de la Uricani – Știința Miroslava își va continua meci-

rile pe terenul de la Uricani, unde a reușit să promoveze de trei ori, în toate cele 8 sezoane de activitate.

Până atunci însă mai este de lucru la amenajarea unor parcuri și căi de acces la terenul de joc, de efectuarea unor modificări efective la terenul de joc, de amenajarea unei tribune pentru oaspeți și a unei camere tehnice pentru operatori TV șamd.

Între timp, Clubul Știința Miroslava a trecut printr-un proces de rebranding și redefinire a propriei imagini, cu o siglă nouă, un nou site și tot felul de materiale promoționale.

Debut în forță, acasă la ASA Târgu Mureș!

Martți, 25 iulie, la baza sportivă a Federației Române de Fotbal de la Mogoșoaia a avut loc tragerea la sorți pentru stabilirea pro-

gramului competițional al Ligii a II-a, sezon 2017/2018. Președintele Daniel Acatrinei, prezent la întâlnire, a cerut membrilor ca Știința Miroslava să joace primul meci în deplasare, întrucât CSM Politehnica Iași va avea meci acasă în weekend-ul primei săptămâni din august. Așadar, a extras din urna echipelor care vor juca în deplasare numărul 18. La doar câteva minute distanță, Dinu Gheorghe, oficialul celor de ASA Târgu Mureș a extras numărul 3, ceea ce ne-a confirmat primul meci oficial al echipei din Uricani în Liga a II-a. După tragerea la sorți președintele Acatrinei a declarat: „Nu este nimic surprinzător că vom juca cu ASA Târgu Mureș. La urma urmei, în Liga a II-a toate echipele sunt puternice. Deși mureșenii vin din Liga I, sunt sigur că băieții noștri vor trata meciul cu maximă



seriozitate și vom merge să luăm puncte”. Meciul ASA Târgu Mureș - Știința Miroslava va avea loc pe 5 august, pe Stadionul Trans-Sil.

Cristian Ungureanu: „Ne dorim să facem meciuri bune și să ne menținem în Liga secundă”

Între timp, antrenorul Cristi Ungureanu se declară mulțumit de modul cum s-au pregătit elevii lui, dar și de faptul că toți jucătorii au revenit acasă sănătoși, fără probleme medicale, din cantonamentul încheiat recent, la Odorheiu Secuiesc. „Sunt foarte mulțumit de stagiul de pregătire. Am avut condiții bune, iar băieții s-au prezentat foarte bine. Au fost zece zile cu antrenamente intense și mă bucur că nu au fost probleme de sănătate”, a declarat antrenorul Cristi Ungureanu. Tehnicianul a testat doi fundași noi la Odorheiu Secuiesc, unul din liga a treia austriacă și unul de la Victoria Chișinău. „În linii mari, lotul este conturat.



Pe lângă jucătorii noi aduși, am mai avut în cantonament, în probe, doi fundași. Pe Cornel Coc, un fundaș stânga din liga a treia austriacă, și pe fundașul dreapta Vasile Curchi, de la Victoria Chișinău. Vreau să am dubluri pe fiecare post, și în acest sens aștept să văd cum se va rezolva situația lui Dănuț Munteanu. El este liber de contract acum, este dorit de CSM Poli, dar eu l-aș vrea la noi”, a completat Ungureanu.

Antrenorul Științei face apel la suporterii ieșeni să fie alături de echipa din Miroslava, indiferent unde va juca meciurile de pe teren propriu: „Din ce știu, mai sunt ceva probleme de rezolvat la baza sportivă, probabil primele meciuri de acasă le vom juca pe un alt stadion. Eu sper, totuși, să jucăm la Uricani, pentru că terenul propriu este un atu al nostru. Nu cred că sunt probleme atât de grave și sper să putem găsi înțelegere la Federația Română de Fotbal pentru a juca acasă până vom remedia problemele. Dacă nu vom putea juca la Uricani,

sper să evoluăm în Copou. Ne dorim să avem și suporterii de partea noastră. Băieții vor avea emoții, e firesc să fie așa, este un alt nivel, dar cu ajutorul publicului ne dorim să facem meciuri bune și să ne menținem în liga a secundă. Acesta este și obiectivul nostru”.

Liga a II-a de fotbal – 20 de cluburi

În noul sezon al Ligii a II-a trebuie să participe 20 de cluburi: Pandurii Târgu Jiu, ASA Târgu Mureș, UTA, CS Mioveni, Chindia Târgoviște, FC Brașov, Dunărea Călărași, CS Afumați, Olimpia Satu Mare, Luceafărul Oradea, Dacia Unirea Brăila, Foresta Suceava, CS Balotești, Academia Clinceni, ASU Politehnica Timișoara, Știința Miroslava, Metaloglobus București, SCM Pitești, Ripensia Timișoara și AFC Hermannstadt. Având în vedere că FC Brașov nu s-a mai înscris (clubul fiind în faliment), locul acestuia a fost preluat de Metalul Reșița, retrogradată din Liga a II-a.

Meciurile din tur ale CS Științei Miroslava

- Etapa 1: 5 august, ora 18:00: ASA Târgu Mureș – Știința Miroslava (Stadionul Trans-Sil Târgu Mureș);
- Etapa 2: 12 august, ora 18:00: Știința Miroslava – Dacia Unirea Brăila (Stadionul „Emil Alexandrescu” Iași);
- Etapa 3: 19 august, ora 18:00: FC Argeș – Știința Miroslava (Stadionul Nicolae Dobrin, Pitești);
- Etapa 4: 23 august, ora 18:00: Știința Miroslava – Chindia Târgoviște (Stadionul „Emil Alexandrescu”, Iași);
- Etapa 5: 26 august, ora 18:00: Metaloglobus București – Știința Miroslava (Stadionul Metaloglobus București);
- Etapa 6: 2 septembrie, ora 18:00: Știința Miroslava - Academia Clinceni (Stadionul Uricani);
- Etapa 7: 9 septembrie, ora 18:00: CS Mioveni – Știința Miroslava (Stadionul Orășenesc Mioveni, Argeș);
- Etapa 8: 16 septembrie, ora 18:00: Știința Miroslava – AFC Hermannstadt (Stadionul Uricani);
- Etapa 9: 23 septembrie, ora 18:00: CS Balotești – Știința Miroslava; (Stadionul Central Balotești, Ilfov);
- Etapa 10: 30 septembrie, ora 18:00: Știința Miroslava – CS Afumați (Stadionul Uricani);
- Etapa 11: 7 octombrie, ora 18:00: Dunărea Călărași – Știința Miroslava (Stadionul Municipal Călărași);
- Etapa 12: 14 octombrie, ora 18:00: Știința Miroslava – Olimpia Satu Mare (Stadionul Uricani);
- Etapa 13: 21 octombrie, ora 18:00: UTA Arad – Știința Miroslava (Stadionul Motorul Arad);
- Etapa 14: 28 octombrie, ora 18:00: Știința Miroslava – Pandurii Târgu Jiu (Stadionul Uricani);
- Etapa 15: 4 noiembrie, ora 18:00: ASU Poli Timișoara – Știința Miroslava (Stadionul „Dan Păltinișanu” Timișoara);
- Etapa 16: 8 noiembrie, ora 18:00: CS Metalul Reșița – Știința Miroslava (Stadionul Vointă Snagov, jud. Ilfov);
- Etapa 17: 11 noiembrie, ora 18:00: Știința Miroslava – Foresta Suceava (Stadionul Uricani);
- Etapa 18: 18 noiembrie, ora 18:00: Luceafărul Oradea – Știința Miroslava (Stadionul „Iuliu Bodola” Oradea);
- Etapa 19: 25 noiembrie, ora 18:00: Știința Miroslava – Ripensia Timișoara (Stadionul Uricani).

Antonia Burcuță va reprezenta România la Turneul Internațional de Tenis, de la Umag (Croatia)

• **Acest lucru a fost posibil după ce a câștigat turneul de la Bistrița, cu un scor categoric (6-4, 6-2) împotriva Ilincăi Sagmar, din Cluj**

Perseverența și munca susținută au adus-o pe Antonia Burcuță (rezidentă în Valea Ursului – Miroslava) în pragul unei mari realizări sportive – calificarea la Turneul Internațional de Tenis de la Umag (Croatia). Este vorba de o competiție sportivă de prim rang, una de nivel mondial, la care participă sportivi din 36 țări (printre care SUA, Mexic și Israel), din care 28 sunt din Europa. „Această competiție se desfășoară în paralel cu un campionat european, în perioada 17 – 24 septembrie, numai că aici avem de-a face cu o structură privată, fiind un turneu inter-

național în genul celor organizate de Ion Țiriac. Patronul acestui campionat a lucrat în Federația Internațională de Tenis și a dorit să pună bazele unui turneu privat în Europa, similar turneului Orange din SUA și s-ar părea că a avut succes pentru că numărul participanților este foarte mare. În momentul de față la Umag activează o academie de tenis foarte apreciată, care a dat tenisului mondial campioni precum Goran Ivanisevic”, explică prof. Sergiu Leonte, antrenor în cadrul Tenis Club Leo, din Iași.

Selecția concurenților care aveau să reprezinte România la turneul din Croatia s-a făcut cu girul Federației Române de Tenis, care a organizat turnee de calificare pe trei categorii de vârstă – 10 ani, 12 ani și 14 ani. Trebuia să mai fie un turneu de calificare și pentru sportivi de 16 ani, dar acesta

nu a mai avut loc și au fost nominalizați direct patru sportivi, respectiv doi băieți și două fete.

Antonia Burcuță s-a calificat, la categoria 10 ani fete, câștigând turneul de la Bistrița (1 iulie a.c.), învingând-o categoric pe Ilincă Sagmar de la Clubul Marc Tenis din Cluj cu scorul de 6-4, 6-2.

„Antonia este genul de elev pe care și l-ar dori orice antrenor de tenis!”

Cu ce gânduri abordează Sergiu Leonte turneul din Croatia? „Mie, cel puțin, mi se pare un lucru extraordinar să ai posibilitatea de ați reprezenta țara în fața lumii întregi. Și mă bucur pentru Antonia că a reușit să ajungă aici prin propriile ei puteri, mai ales că acest turneu îi oferă șansa de a se face cunoscută și remarcată de

sponsori. Anul acesta sponsor principal al competiției este firma Wilson, care i-ar putea oferi echipamente sportive, rachete de tenis și chiar premii în bani pe mai târziu. Ce se mai poate spune despre Antonia? Prin ce se deosebește de alți elevi ai mei? Prin faptul că are voință și muncește mult. Progresează foarte repede. Dacă m-ar pune cineva să aleg între un elev talentat dar instabil și unul care muncește mult, eu aș alege fără să stau pe gânduri pe cel care muncește mult. Antonia este exact genul de elev pe care și l-ar dori orice antrenor. Eu sper să facem o figură bună acolo, în Croatia”, a concluzionat Sergiu Leonte.

Antonia Burcuță activează la Tenis Club Leo din Iași, un club privat de tenis și a participat la mai multe competiții naționale.

