

**GRATUIT**

L u n a r a l c o m u n e i M i r o s l a v a

# Messageerul

ISSN 2457-8924

August 2017

Anul IX

Tiraj 6000 exemplare

## Eliberarea de PUZ-uri la Miroslava a fost sistată

• *Măsura este valabilă doi ani și a fost adoptată pentru a regla ritmul de dezvoltare urbană din comună, etapizat, în concordanță cu programele de extindere a infrastructurii de utilități și a căilor de acces existente*

Începând cu data de 29 iunie 2017, Primăria comunei Miroslava nu mai aprobă acordarea Avizelor de Oportunitate în scopul elaborării de PUZ și RLU, potrivit HCL 153.

Această măsură administrativă a fost luată la recomandarea compartimentului tehnic al Primăriei Miroslava, datorită valului foarte mare de solicitări venite din partea deținătorilor de terenuri care vor să-și treacă proprietățile din extravilan în intravilan, ca mai apoi să le fragmenteze și să facă pe ele case, sau diverse construcții cu caracter utilitar. (amănunte în pagina 3)



**RECOMANDARE EXPLICITĂ A PRIMĂRIEI MIROSLAVA:**

### Elevii din clasele primare ar trebui să învețe dimineața

Având în vedere că în această perioadă conducerile școlilor își definitivează programul orar pentru desfășurarea orelor de învățământ în anul școlar 2017 – 2018, Primăria Miroslava insistă ca acest orar să țină cont de prevederile art. 29 din Legea 1/2011, a educației naționale, care face o recomandare explicită. Anume, elevii din clasele primare și pregătitoare învață „de regulă” dimineața, nu după amiază. „Am făcut această solicitare Consiliilor de Administrație de la școlile din comună, pentru că și noi am fost sesizați la rândul nostru de mai mulți părinți care ne-au rugat să intervenim. Iar noi am fost de acord. Potrivit studiilor făcute de psiho-



logi și specialiști în pedagogie, copiii din clasele primare au un randament mult mai bun în procesul de învățare dimineața, decât la amiază. Îi înțelegem și pe profesori că au o problemă cu spațiile de predare, dar această problemă va dispărea în cel mult doi ani, când va fi gata noua școală. Așa că îi rugăm să

aibă răbdare și să se gândească în primul rând la elevi, nu la ora când vor termina programul”, a declarat Ștefan Susai, reprezentant al primarului Dan Niță, în Consiliile de Administrație ale școlilor din comuna Miroslava.

Orarele de la școlile din Miroslava urmează a fi definitive până la data de 4 septembrie.

### Sechestrul pentru datorii mai vechi de 1 an la Primărie

• **Posesorii de autoturisme riscă să rămână fără certificatul mașinii dacă nu și-au plătit amenzile**

După ce a epuizat calea somațiilor și a popririilor clasice, ca să-și recupereze debitele istorice pe care le au unii contribuabili către bugetul local, Primăria Miroslava intenționează să apeleze la alte forme de executare a lor: sechestrul! Potrivit noilor prevederi din Codul Fiscal inspectorul fiscal are aceleași drepturi cu un executor judecătoresc pe relația contribuabil – administrație publică locală. Procedura de sechestrul a fost mult simplificată, astfel încât se poate aplica imediat ce conducerea administrației publice locale consideră acest lucru necesar.

Maniera în care se aplică sechestrul vi-



zează terenurile și casele – acestea nu mai pot fi înstrăinate până nu se acoperă debitul restant – sau autoturismele. În cazul acestora Poliția Rutieră primește o înștiințare din partea administrației locale și în temeiul acesteia poate reține certificatul mașinii.

În comuna Miroslava măsura instituirii sechestrului se va aplica pentru datorii mai vechi de un an și debite mai mari de 500 lei, acestea reprezentând neplata unor taxe, impozite sau amenzi.

#### ANUNȚ IMPORTANT!

Familiiile care în acest an aniversază 50 de ani de căsătorie vor fi premiate de către Primăria Miroslava. Premiile vor fi înmânate, în cadrul festiv, de către primarul comunei Miroslava – Dan Niță, cu ocazia sărbătorilor prilejuite de Zilele Turismului (ediția a V-a), duminică, 17 septembrie 2017, orele 14.00, la Sala de Consiliu a Primăriei. Pentru a intra în posesia premiului solicitanții trebuie să aibă rezidență în comuna Miroslava și ambii soți să fie în viață. Cererea se poate depune la biroul unic al Primăriei Miroslava până la data de 8 septembrie 2017 și la ea se atașează copii după cărțile de identitate și certificatul de căsătorie.



**Anunț angajare:**

Primăria Miroslava angajează îngrijitori pentru Adăpostul de Câini Miroslava (iubitor de animale).  
Relații suplimentare la telefon 0746.396.051

**Mica Publicitate****SERVICII**

• **Caut bonă** pentru copii școlari, în Miroslava. Dorim o persoană serioasă, cu experiență și răbdare. Salarizare negociabilă! Permisul de conducere prezintă un avantaj. Telefon: 0721.280.783

**AUTO-MOTO**

• **Vând motocicleta Peugeot** – com. Miroslava. Tel: 0740-684.520.  
• **Vând Dacia 1310 break**, în stare de funcționare. Tel: 0760-265.689.

**IMOBILIARE**

• **Vând casă nouă** în loc. Dancaș, plus teren 550 mp, utilități. Preț negociabil 58.000 euro Tel: 0754-792.285; 0755-517.680.  
• **Vând teren intravilan** în sat Dancaș, 550 mp, 20 euro/mp. Tel. 0755-517.680; 0754-79.22.85.  
• **Aredez 10.500 mp** – fâneață, în Valea Ursului (lângă biserică). Tel: 0745-914.122.  
• **Vând lot de teren, 527 mp**, în Valea Ursului, intravilan. Telefon: 0746-828.420.

**SERVICIILE MEDICALE**

• **Kinetoterapeut autorizat** efectuează kinetoterapie, fizioterapie (curenți și ultrasunet) și masaj la domiciliu. Telefon 0745-952.667. Locuri de muncă

**LOCURI DE MUNCĂ**

• **Salon modern**, situat în centrul comunei Miroslava (deasupra magazinului alimentar de la semafor) angajează manichiuristă, frizer, coafor și cosmetician. Relații la telefon: 0745-08.60.61.  
• **Primăria Miroslava angajează tehnician sau asistent veterinar**, pentru padocul de câini comunitari, din Balciu. Relații suplimentare, la telefon: 0748-078.114.  
• **SC Avantest SRL**, punct de lucru în Brătuleni, angajează personal pentru service auto, cu următoarele specializări: mecanic auto, pregtător, electrician auto, inginer. Detalii la telefon: 0722-33.11.62.  
• **Salon Oana Style** din valea Ursului angajează manichiuristă. Salariu fix sau procent din încasări. Detalii la tel: 0758-518.345.  
• **SC Aspect Clean SRL** cu sediul în Miroslava, angajează șofer și mozaicari pentru monumente funerare. Tel: 0745-532.458.  
• **SC Concord Service Center SRL**, situat în Valea Lupului (vizavi de Antibiotice) angajează persoană harnică și ordonată, care să se ocupe de menținerea curățeniei în birourile și spațiile sanitare din incinta clădirii. Programul este de la 07:00 – 15:30, salariul se plătește la timp, fără întârzieri, se acordă tichete de masă și decont transport. Persoanele interesate pot suna la telefon 0747-081.926, sau se pot prezenta la sediul firmei, din strada Ion Neculce nr. 9, Miroslava.  
• **Fabrică producătoare de ambalaje** din carton ondulat, din Iași, angajează:  
- 4 operatori utilaj;  
- 2 muncitori necalificați

Oferim: program de lucru 8 ore, posibilitate de promovare, contract de muncă pe perioadă nedeterminată. Relații, la telefon: 0232-278020, e-mail: maparominvest@yahoo.com

**Tipografie angajează:**

- contabil(ă), eventual part-time;  
- serigraf imprimări manuale (asigurăm instructaj);  
- tipograf mașină rotativă.

Cerințe: seriozitate, domiciliul stabil în Miroslava. Amănunte la telefon: 0740-10.88.80.

• **SC TESS INDUSTRIE SA** - punct de lucru Miroslava (Constantin Langa nr. 68), angajează pe perioada nedeterminată:

- \* 3 sudori - 1 schimb
- \* 2 operatori presa - 2 schimburi
- \* 2 operatori banda - 3 schimburi
- \* 3 vopsitori industrial - 3 schimburi
- \* 3 muncitori necalificați - 2 schimburi

Condiții: apt de munca, seriozitate. Oferim: salariu, bonuri de masa, transport/ decont transport. Detalii la telefon 0741 258 878, resurseumane@tessindustrie.ro sau la sediul firmei SC TESS INDUSTRIE SA (Miroslava, str. Constantin Langa nr.68).

• **Conex Distribution** angajează lucrători comerciali pentru depozitul central din Iași. Program full-time sau part-time. Pachet salarial: salariu fix plus bonuri de masă, plus decontare transport, posibilitate de accesare bonusuri lunare. Persoanele interesate pot depune CV la sediul companiei Conex Distribution SA, Calea Chișinăului nr.32, sau pe adresa de mail: hr@conexdist.ro. Informații suplimentare la telefon: 0745-257.417.

• **Fundația Alături de Voi** angajează confecționar ansamblator articole din textile și persoană pentru curățenie. CV poate fi trimis la adresa resurse.umane@alaturidevoi.ro sau prin fax, la 0232-275.568. Detalii suplimentare se pot lua de la sediul Fundației Alături de Voi România, care se află în sat Uricani, comuna Miroslava (vizavi de Antibiotice), la 200 m de stația de autobuz. Fundația Alături de Voi România este o organizație non-guvernamentală care are ca scop incluziunea persoanelor din grup vulnerabil, oferind servicii sociale și de integrare profesională.

• **SC Stef Invest SRL Iași** angajează muncitori calificați și necalificați în construcții drumuri. Se oferă:

- Transport de la cel mai apropiat mijloc de transport;
- Salariu în funcție de experiență și timp;
- Ore suplimentare plătite peste normă;
- Indici de performanță.

Cei interesați pot suna la telefon: 0740-23.59.79, 0749-10.71.27, 0732-40.83.39.

**Editor: Florin Antohi**  
**Tipografie: Adevarul Holding SA**  
**Contact: 0748-013.063**  
**Email: redactia.mesagerul@gmail.com**

# Normative al Consiliului Local

Reunit în ședință ordinară de lucru, în data de 28 iulie, Consiliul Local Miroslava a dezbătut, votat și aprobat următoarele normative:

- Hotărâre privind validarea mandatului de consilier local în cadrul Consiliului Local al Comunei Miroslava al domnului Irimia Gheorghe;
- Hotărâre privind rectificarea bugetului de venituri și cheltuieli al Comunei Miroslava, județul Iași, în trim.III 2017;
- Hotărâre privind aprobarea salariilor de bază pentru funcționarii publici și personalul contractual din aparatul de specialitate al primarului Comunei Miroslava, județul Iași;
- Hotărâre privind aprobarea montării de limitatoare de înălțime în localitățile componente ale Comunei Miroslava, județul Iași.
- Hotărâre privind avizarea Planului Urbanistic Zonal de trecere a suprafeței de 13.883 mp teren extravilan în intravilan sat Ciurbești, comuna Miroslava, județul Iași, situat în T 77, P1a, număr cadastral 81554, în vederea construirii de locuințe individuale P+1E și anexe aferente funcțiunii de locuire-beneficiar Diaconu Iulian Ciprian;
- Hotărâre privind rezilierea contractului de concesiune nr.13223/25.06.2013, încheiat între Comuna Miroslava și domnul Grigoroaea Bogdan;
- Hotărâre privind însușirea de către Consiliul Local Miroslava a modificărilor și completărilor din Inventarul Domeniului Public al Comunei Miroslava, Anexa nr.1 la HCL Miroslava nr.41/28.02.2017;
- Hotărâre privind modificarea și completarea Programului anual estimativ al achizițiilor publice pentru anul 2017, Anexă nr.1 la HCL Miroslava nr.108/15.12.2016;
- Hotărâre privind introducerea în Inventarul Domeniului Public al Comunei Miroslava a obiectivului de investiție: „Modernizare strada Via Mare, sat Uricani, comuna Miroslava, județul Iași”;
- Hotărâre privind avizarea Planului Urbanistic Zonal de trecere a suprafeței de 26.631



mp teren extravilan în intravilan sat Horpaz, comuna Miroslava, județul Iași, situat în T 70, P1A, numere cadastrale 4896/1, 4896/2, 4896/4, 4896/5, 4896/6, 4896/7, 4896/8, 4896/9, 4896/12, 4896/13, 4896/14, 4896/15, 4896/19, 4896/20, 4896/21 și 4896/25, în vederea construirii de locuințe individuale P+1E+M și anexe aferente funcțiunii de locuire-beneficiar Schinteie Panfilia;

• Hotărâre privind aprobarea Planului Urbanistic Zonal de trecere a suprafeței de 1.717 mp teren extravilan în intravilan sat Valea Adâncă, comuna Miroslava, județul Iași, situat în T 63, P1-1, numere cadastrale (1737-1738-1739-1740-1741)/2, 1A și număr cadastral 1816/1/3, în vederea construirii de locuințe individuale P+1E+M și anexe aferente funcțiunii de locuire-beneficiari Niță Constantin Cristian și Oana, Niță Paul Dan și Elena, Galben Dragoș și Crina;

• Hotărâre privind rezilierea de drept a contractului de concesiune nr.2679/01.02.2016, încheiat între Comuna Miroslava și SC Crescento Print SRL;

• Hotărâre privind modificarea și completarea HCL Miroslava nr.86/24.11.2016;

• Hotărâre privind aprobarea modificării și completării Organigramei aparținând SC Miro-

slava Industrial Parc SRL;

- Hotărâre privind avizarea Planului Urbanistic Zonal pentru modificarea reglementării PUG din zona L1A în IS1 pentru terenul situat în sat Miroslava conform PUG extins al Comunei Miroslava, județul Iași, situat în T54, P2536/75, număr cadastral 2536/75, număr cadastral 77093, având suprafața de 1.000 mp, în vederea construirii unui așezământ bisericesc-beneficiar Parohia „Duminica Sfinților Români” – Miroslava;
- Hotărâre privind aprobarea Proiectului Tehnic și a principalelor indicatori tehnico-economici pentru investiția: „Construire Capelă sat Valea Adâncă, comuna Miroslava, județul Iași”;
- Hotărâre privind aprobarea susținerii financiare a Asociației Sportive pentru Educație, Tineret, Cultură și Sport „Știința Miroslava” cu suma de 400.000 lei;
- Hotărâre privind aprobarea modificării și completării Hotărârii Consiliului Local nr.41/31.08.2016 cu privire la aprobarea Regulamentului de Organizare și Funcționare a Consiliului Local al comunei Miroslava, județul Iași;
- Hotărâre privind aprobarea contractării și garantării unei finanțări rambursabile interne în valoare de 10.816.956,4 lei.

## Atenționare de pestă porcină africană

• La cea mai mică suspiciune, deținătorul animalului trebuie să contacteze medicul veterinar și ANSVSA

ANSVSA Iași a trimis la toate primăriile din județ o atenționare pentru pericol de infestare cu pestă porcină africană. Primul focar de pestă procină africană în România a fost depistat într-o gospodărie de la periferia municipiului Satul Mare, la începutul lunii august.

Chiar dacă nu afectează omul, boala este considerată un pericol pentru siguranța alimentară și se poate transmite prin produse de carne de porc transportate dintr-o țară în alta, prin mișcarea animalelor și prin transporturile ilegale de porci, precum și prin mistreți, care sunt purtătorii naturali de boală.

Concret, pesta porcină este o boală virală, extrem de contagioasă, care afectează deopotrivă porcii domestici și pe cei sălbatici, fiind răspândită la nivel global. Boala nu este transmisibilă la

om, dar poate genera pierderi economice de mari proporții. Pesta porcină se transmite prin contactul direct dintre porcii domestici și/sau sălbatici, bolnavi și cei sănătoși. Virusul se răspândește și prin contactul cu secrețiile (lacrimi, salivă) și excrețiile (fecalele animalelor infectate) animalelor. Porcii sănătoși se infectează prin contactul cu obiecte, hrană, îmbrăcăminte, mijloace de transport, adăposturi contaminate. Virusul poate fi purtat de la porcii bolnavi către cei sănătoși în cadrul mișcărilor necontrolate sau ilegale ale animalelor (transport, vânzare, târguri) și de către oameni, păsări, insecte. Virusul se transmite de la porcii aparent sănătoși, cu 2-4 zile înainte de apariția semnelor de boală.

**Simptome ale pestei porcine africane**

Potrivit informațiilor puse la dispoziție de ANSVSA, un porc bolnav de pestă porcină africană prezintă semne precum:

- Febră mare: 40,4 – 42 grade Celsius și stare febrilă;
- Moarte rapidă;
- Roșeață sau învinețire a pielii, a marginilor urechilor, a vârfurilor picioarelor, a abdomenului și pieptului;
- Lipsa poftei de mâncare, apatie și impleticire în mers;
- Vomitări, diaree (uneori cu sânge) și urdori la ochi.

În caz de suspiciune că porcul din gospodărie suferă de această boală, proprietarul trebuie să contacteze medicul veterinar din localitate sau DSVSA Iași, la nr. de telefon: 0232-267.501, sau 0232-267.502.

Dacă animalul este depistat pozitiv, atunci acesta este preluat de inspectorii sanitar-veterinari și ucis. La schimb, proprietarul va primi de la stat o despăgubire, la prețul echivalent de pe piață.

## Date de la Starea Civilă

În perioada 26 iulie – 27 august 2017, la **Oficiul de Stare Civilă al comunei Miroslava** au fost înregistrate următoarele:

**Transcrieri** (copii născuți în străinătate, din părinți cu domiciliul permanent în comuna Miroslava)

- Roșca Amelia (19 iulie 2017, Republica Moldova);
- Niculiță Daria (2 mai 2017, Republica Moldova);
- Nistor Edward Diego (30 octombrie 2017, Italia);
- Timofte Denis Matteo (2 iunie 2017, Franța);
- Cotoman Analisa Mirabella (1 august 2016, Italia);
- Gheorghită Constantin Sofia-Maria (28 iunie 2014, Spania).

**Căsătorii**

- Diaconu Florin, cu Condurache Claudia;
- Bucur Andrei, cu Sava Ramona Andreea;
- Agheorghiesei Andrei, cu Mazilu Liliana;
- Bandac Jan Constantin, cu Șorea Andreea Mădălina;
- Burdun Dragoș, cu Pavel Angelica;
- Antoniu Bogdan Culiță, cu Glonț Ioana Claudia;
- Teodorescu Iulian, cu Pintilie Loredana;
- Nedelcu Vasile, cu Constandache Ana Maria Serenela;
- Nistor Ilie, cu Caraiman Olimpia;
- Guler Marius Gheorghită, cu Bucur Georgiana;
- Curmei Florin, cu Morărașu Andreea Elena;
- Craus Ionuț, cu Chelaru Ema Elena;
- Chiruță Cristinel Alin, cu Marin Andreea Cătălina;
- Vălianu Costel, cu Dobroșenschi Irina;
- Pamfil Virgil Gabriel, cu Siglea Ștefana;

- Dumitrache Bogdan Gelu, cu Mihăilă Irina;
  - Alicandrescu Dumitru Daniel, cu Robu Diana Dumitrița;
  - Irimia Adrian, cu Ilașcu Daniela Ionela;
  - Vrînceanu Cosmin Ioan, cu Nicolae Gabriel Cătălin;
  - Ciorsac Dumitru, cu Gherasim Gabriela.
- Primăria comunei Miroslava le urează tinerilor căsătoriți „Casă de piatră”!**

**Decese**

- Marciuc Maria (91 ani, Miroslava);
  - Cărlig Constantin (61 ani, Valea Adâncă);
  - Botoșineanu Elena (97 ani, Iași);
  - Drănceanu Vasile (96 ani, Vorovești);
  - Graur Gheorghe (87 ani, Miroslava);
  - Popică Constantin (49 ani, Miroslava).
- Primăria comunei Miroslava le adresează sincere condoleanțe familiilor îndoliate!**

• **Cumpăr societate cu profil agricol. Activă perioada 2014 – 2015.** Telefon: 0743-70.20.53.

**VÂNZĂRI ANIMALE**

• **Crescător** - vând pui zburtați, diverse mărimi, rasa kabir, porumbac, alb de carne, roșu; bilibili(picheri) vârstă 30 zile.Tel.: 0746-32.70.32. Sat Balciu, Miroslava.

**VÂNZĂRI DIVERSE**

• **Vând tuburi de 1000**, 800 pentru fose, cămine, drenuri. Transport gratuit. Tel.: 0740-37.66.87. Balciu.  
• **Vând suc de mere natural**, 5 lei sticla de 1 litru. Relații la telefon 0232-236.872; 0741-049.398. Valea Ursului, str. Principală nr.20.

**IMOBILIARE**

• **Vând teren în zona Vorovești**, parcelat în laturi de 413 mp. Utilități, apă, gaz, curent. Tel.: 0741 - 47.44.42;  
• **Vând casă**, P+M, suprafață desfășurată 200 mp, la roșu. Preț: 55.000 euro. Tel.: 0741 - 47.44.42;  
• **Vând teren Miroslava**, 500 mp. Preț: 35 euro/mp. Tel.: 0741 - 47.44.42;

• **Vând casă** în localitatea Dancaș, supraf. 90 mp, parter, teren 500 mp, persoană fizică. Preț: 60.000 euro, negociabil. Tel.: 0754 - 79.22.85.

**ALTE LOCURI DE MUNCĂ**

• **SC Edil Industry SRL** angajează casier pentru zona Valea Adâncă. Pentru mai multe detalii sunați la tel.: 0751-66.22.77 (Radu Lupu);  
• **SC Edil Industry SRL** angajează șofer autogunoieră. Pentru relații sunați la tel.: 0751-66.22.77. (Radu Lupu)  
• **SC Quality Construct Instal SRL** angajează personal în construcții, electricieni, instalatori, finisori, rigipsari și muncitori necalificați. Tel.: 0753-35.50.13;  
• **SC Labog Construction Industries SRL** angajează pentru șantier „Execuție Autostradă București – Ploiești, sector 1 București km 0+000-3+325, Nod Centura București km 6+500, Nod Moara Vlășiei km 19+500”, punct de lucru București: - Dulgheri, Fierari betonisti - Macaragii;  
- Muncitori necalificați în construcții  
Datele dumneavoastră le puteți lăsa la sediul firmei din București, Bulevardul Unirii nr. 15, Bl.3, Scara 2, etaj 4, ap.39, sau trimite pe adresa de email: a.melinceanu@labog.ro. Salariul este negociabil la interviu, în funcție de experiență. Detalii la telefon: 0725-982.956, 0735-887.853, 0725.984.012.



# Eliberarea de PUZ-uri la Miroslava a fost sistată

(CONTINUARE DIN PAGINA 1)

Problema vitezei foarte mari de dezvoltare imobiliară în comuna Miroslava nu e recentă și a făcut obiectul a numeroase discuții în Consiliul Local. În principiu, autoritatea locală nu ar avea nimic împotriva ca aceste construcții să se facă. Numai că aceste dezvoltări imobiliare ar trebui să se facă în concordanță cu ritmul de dezvoltare urbană a comunei, ceea ce presupune o gândire unitară a tot ce înseamnă: căi de acces, iluminat public, parcuri, amenajare spații verzi, racord la utilități (apă, canal, gaz metan, curent electric șamd).

Or, tocmai acest lucru nu s-a întâmplat la Miroslava. Au apărut case și blocuri noi, dar parcurile și căile de acces nu au fost luate în calcul. De spații verzi sau trotuare nu mai vorbim! Străzile, deja înguste, s-au umplut cu mașini parcate pe carosabil, care fac aproape imposibil accesul unei

mașini de pompieri. Rețelele de utilități au fost date peste cap de numărul mare de noi beneficiari, iar calitatea serviciului oferit de fiecare furnizor în parte a avut de suferit pentru că rețeaua din zonă a fost calculată inițial pentru un număr de utilizatori mult mai mic.

## Asumarea utilităților de către solicitant nu e o soluție

O soluție de compromis, propusă de consilierii locali, a fost la un moment dat ca solicitantul de PUZ să precizeze, în scris, că nu are pretenții din partea Primăriei Miroslava să fie racordat la utilități. Dar nici această soluție nu a fost agreată pentru că, până la urmă o clădire odată ce a fost vândută așa rămâne. Iar cumpărătorul care a cumpărat de bună credință un imobil se poate trezi mai apoi că trebuie să

mai dea bani și pe altele, apoi vine la primărie și cere ce nu a primit de la dezvoltator.

## PUG rămâne regula de bază

Din moment ce nu se mai aprobă PUZ-uri, ce urmează? Dezvoltările urbanistice din comuna Miroslava se vor face în conformitate cu PUG și PUZ-urile aprobate anterior HCL 153/29 iunie 2017. Apoi toate aceste PUZ-uri vor fi incluse în viitorul PUG, care va fi elaborat după 2021.

„Regula după care se dezvoltă o comunitate urbană este dată de Planul Urbanistic General. Acolo sunt prevăzute toate: ce anume se construiește, unde se construiește, ce regim de înălțime șamd. Primăria Miroslava are un asemenea PUG, care a fost aprobat prin HCL 146/2011 și este valabil până în 2021. Cu toate acestea solicitările de PUZ au fost mult peste așteptările



noastre. Dându-le curs, ar însemna să ne trezim într-o zi că nu mai putem suporta economic extinderea zonei locuibile, cu asigurarea legăturilor rutiere la drumurile existente pe raza comunei. Propunerea noastră a fost ca dezvoltarea urbană a comunei Miroslava să se facă etapizat, în concordanță cu programele actuale de extindere a infrastructurii, la care acum se lucrează”, a explicat ing. Adrian Țapu Sardiari.

## Continuă acțiunea de refacere a tramei stradale

### • Cetățenii care știu că adresa le-a fost modificată sunt rugați să se prezinte la Registrul Agricol

După cum anunțăm și în ediția precedentă a publicației Mesagerul, ritmul foarte rapid de creștere a numărului de case în Miroslava, Horpaz și Valea Adâncă a în-

ceput să creeze dificultăți serioase de identificare a adreselor de către factorii poștali și nu numai. Pentru a preveni confuziile de adrese sau situații neplăcute în care corespondența oficială a autorităților locale și județene nu mai ajunge la destinatar, Primăria Comunei Miroslava a demarat o amplă campanie de refacere a tramei stradale.

În decursul lunii august, serviciul public a montat plă-

cuțe noi cu adrese și numere de identificare:

- în localitatea Valea Adâncă – str. Costea Vodă, str. Cornești, str. Ezăreni și str. Văii;

- în localitatea Miroslava – str. Aron Vodă, str. Iancu Vodă Sasu, str. Școlii, str. Olga Sturza, str. Mihail Kogălniceanu, str. Ion Vodă cel Viteaz.

Acțiunea de numerotare a străzilor va continua și în

luna următoare. Cetățenii care știu că la adresa de domiciliu a fost montat alt număr de identificare, sunt rugați să se prezinte la Serviciul Registrul Agricol, pentru a opera și aici reconfirmarea de adresă și număr nou.

Montarea de plăcuțe cu denumiri de străzi și numerele aferente se face pe cheltuiela administrației locale.



## Panourile de afișaj pe organizări de șantier sunt obligatorii

Compartimentul de urbanism al Primăriei comunei Miroslava le reamintește dezvoltatorilor imobiliari, persoane fizice și juridice, că legea impune amenajarea unui panou pe organizarea de șantier, pe care să fie afișate, la loc vizibil, informații privind: denumirea

obiectivului construit, numele deținătorului, data începerii lucrărilor, data finalizării acestora, cine este prestatorul, autorizația nr... șamd. Poliția locală Miroslava verifică periodic aceste organizări de șantier și acolo unde nu găsește respectivele panouri aplică amenzi con-

venționale de 1.000 lei.

În decursul lunii august, serviciul de urbanism Miroslava a făcut nu mai puțin de 35 recepții pentru diverse construcții în localitățile: Vorovești, Horpaz, Miroslava, Valea Adâncă, Uricani, Valea Ursului și Balcu.



### S-a deschis Terasa MirroBello!



Unde? Langa semaforul din centrul comunei, în curtea laboratorului de cofetărie-patiserie.

Vă așteptăm pe perioada verii între orele 09:00 – 21:00 de luni până sâmbătă și duminică, între orele 10:00 – 16:00, să vă relaxați la o prăjitură, înghețată, limonadă, pizza, sandwich, cafea și alte bunătăți adevărate!

## Avertizare la vița de vie



Condițiile climatice din ultima săptămână au favorizat apariția și dezvoltarea bolii „mana viței de vie” (plasmopara viti-colă), care poate provoca pierderi foarte mari la plantațiile viti-vinicole. Pentru prevenire și combatere, Oficiul Fitosani-

tar Iași recomandă executarea tratamentului (prin stropire) cu: Curzate Manox (2,5 kg/ha) sau alte produse omologate. Pentru combaterea fâinării și putregaiului cenușiu, tratamentul se compensează cu produse specifice și compatibile.

### Concesiune spațiu

Comuna Miroslava, județul Iași, organizează procedura de negociere directă, în data de 12.09.2017, orele 12.00, pentru concesiune spațiu în suprafață de 17,94 mp, situat în imobil Școala Valea Adâncă, comuna Miroslava.

Caietul de sarcini poate fi obținut de la Biroul Achiziții Publice din cadrul Primăriei comunei Miroslava, județul Iași. Costul Caietului de sarcini este de 50 lei.

Data limită pentru depunerea ofertelor: 12.09.2017, orele 10:00.



**NUMĂRUL 1 ÎN EUROPA**

\* Peste 30 țări și 61 milioane de clienți;  
\* 2,7 milioane de consumatori activi în România;  
\* Cel mai mare investitor privat în domeniul energiei din România.

**LIBERALIZAREA PIȘTEI DE ENERGIE ÎNSEAMNĂ LIBERTATEA DE A ALEGE**

**CE VĂ OFERĂ ENEL:**

1. PREȚ CU PÂNĂ LA 20% MAI MIC PE KWH;
2. COSTURI FIXE pe toată perioada contractului;
3. FACTURI SIMPLE ȘI CLARE (fără facturi în avans sau estimări);
4. CÂT CONSUMI ATÂT PLĂTEȘTI;
5. Schimbarea contractului este 100% gratuită și fără obligații;
6. Ai non stop controlul asupra situației tale prin aplicația MY ENEL;
7. Linie telefonică GRATUITĂ pentru orice informație;
8. PLATA FACTURILOR se poate face FOARTE UȘOR (Bănci, Pay Point).

**ACTE NECESARE ÎNTOCMIRE CONTRACT:**

- \* Copie CI/Buletin;
- \* Copie contract spațiu;
- \* Ultima factură la energie de la furnizorul actual.

**Fără drumuri și fără stres, noi ne ocupăm de toate formalitățile.**

INFORMAȚII SUPLIMENTARE  
TEL: 0725.913.133  
E-MAIL: vi\_baciu@yahoo.com



## ZIUA SATULUI URICANI

## Voie bună, la iarbă verde

În fiecare an, pe data de 15 august – când toată creștinătatea ortodoxă prăznuiește marea sărbătoare a Adormirii Maicii Domnului – la Uricani e zi de hram și mare prilej de bucurie pentru întreaga comunitate. Spre deosebire însă de anii precedenți, convenita slujbă religioasă nu s-a mai ținut în biserică, ci pe un amplasament în aer liber, special amenajat în dreptul prăznicului. Biserica veche – după cum se știe deja – a fost demolată pentru că prezenta un risc major de a se prăbuși peste enoriași, dar locul acesteia va fi preluat de o biserică nouă, pentru care deja s-a strâns o sumă importantă de bani, suficient cât să înceapă lucrările de turnare a fundației.

Slujba de liturghie a fost oficiată de părintele paroh Cristian Vasile și pr. col. Mihai Iftimie, preot militar la o unitate de rachete sol-aer din București, cunoscut de comunitatea din Uricani încă din anii precedenți, fiind nelipsit de la acest eveniment.

Vremea a ținut cu părintele Cristian și cu creștinii veniți la slujbă, fiind extraordinar de frumoasă. Cimitirul: arhiplin cu oameni ai locului veniți să-și pomească morții, dar și să se vadă cu viii, să mai schimbe o vorbă, o amintire. A fost un moment solemn, discret și de mare impact emoțional, de la care nu au lipsit oficialitățile locale. Printre acestea, ca în fiecare an, au putut fi remarcați primarul Dan Niță (fiu al satului), consilieri locali, gospodari și oameni de vază ai satului.

## Premii speciale pentru oameni speciali!

Serbările propriu-zise au avut loc pe scena montată special pe un teren din drep-



tul stadionului Uricani. Acestea au debutat la ora 14:45, cu un discurs rostit în fața asistenței de către prof. Diana Aurora Deliu și Petru Bejenaru - vicepreședinți ai Asociației „Fii Satului Uricani” și organizatori ai manifestărilor. Au fost invitați pe scenă, pentru a-și lua în primire premiile:

- Mezina Satului Uricani – Simona Mihaela Bostan născută pe 4 Martie 2017 (premiu: un premergător, care a fost înmănat, firește, părinților fetei!);

- Premianțele Școlii „Miron Barnovschi” Uricani - Loredana Butnaru și Delia Ana Maria Chiruță (câte un ceas sport și un tricou inscripționat cu sigla Asociației + diplome);

- Absolventul Școlii „Miron Barnovschi” Uricani - Cristian Veleşcu (un ceas și un tricou inscripționat + diplomă);

- Campion Mondial Fitness: Lucian Popa (card cadou Decathlon în valoare de 500 lei + tricou + diplomă).

## Tinere talente, pe scenă

Programul muzical a început în jurul orei 15:30 și a fost un bun prilej pentru ca mai multe tinere talente ale locului să-și facă debutul pe scenă în fața unui public,

mai puțin pretentios, dar călduros! Au evoluat:

- Rareș Andrei Drenceanu (fiu al satului Uricani, elev la Colegiul Național de Artă „Octav Băncilă” Iași, la saxofon), împreună cu Gabriel Grigorescu (orgă) și Rădulescu Vlad (clarinet);

- Cătălina Vornicu (Sat Valea Ursului, Școala Populară de Arte „Titel Popovici”);

- Andreea Vornicu (Sat Valea Ursului, Școala Populară de Arte „Titel Popovici”);

- Mihaela Eliana Agafiței (sat Brătuleni);

- Sorana Elena Dumitriu (Sat Uricani).

Spre seară, când vremea s-a mai răcorit și lumea a prins chef de dans, în jurul orei 18:00, a început programul artistic al seniorilor. Au cântat: Maria Cătălina Moldoveanu, Maria Costioaia și Angela Birjoveanu, spre deplina încântare a locuitorilor veniți la spectacol. Cine a vrut să asculte muzică a ascultat, cine a vrut să danseze a dansat. Nu au lipsit de pe tapșan nici ofertele de mici și bere, sau gustări din produse tradiționale ale locului și vin adus de acasă. Important e că lumea s-a simțit foarte bine. Programul artistic s-a încheiat cu o discotecă în aer liber și foc de artificii, în jurul orei 22:00.

## Anul acesta școala începe mai devreme

## • Deschiderea oficială a anului școlar 2017 – 2018 va fi pe 11 septembrie

Din motive care nu au fost date publicității, Ministerul Educației și Cercetării a hotărât ca anul școlar 2017 – 2018 să înceapă pe data de 11 septembrie. Acest lucru a nemulțumit elevii și părinții, deopotrivă, dar ordinul de ministru a fost semnat, așa că toată lumea trebuie să se conformeze.

## Anul școlar 2017-2018 se structurează pe două semestre:

- semestrul I: cu o durată de 18 săptămâni, dispuse în perioada 11 septembrie 2017 – 2 februarie 2018;
- semestrul al II-lea: cu o durată de 17 săptămâni, dispuse în perioada 12 februarie 2018 – 15 iunie 2018.

Pentru clasa a VIII-a, anul școlar are 34 de săptămâni de cursuri și se încheie în data de 8 iunie

2018.

Pentru învățământul special, clasele a IX-a, a XI-a, ciclul inferior al liceului, filiera tehnologică, durata cursurilor este de 37 de săptămâni, însumând 177 de zile lucrătoare.

## Structura anului școlar 2017 - 2018

Semestrul I (18 săptămâni): 11 septembrie 2017 - 2 februarie 2018

- Cursuri: luni, 11 septembrie 2017 – vineri, 22 decembrie 2017;
- Vacanță (învățământ primar și preșcolar): 28 octombrie – 5 noiembrie 2017;

- Vacanța de iarnă: sâmbătă, 23 decembrie 2017 – duminică, 14 ianuarie 2018;

- Cursuri: luni, 15 ianuarie 2018 – vineri, 2 februarie 2018;
- Vacanța intersemestrială: sâmbătă, 3 februarie 2018 – duminică, 11 februarie 2018;

Semestrul al II-lea (17 săptămâni): 12 februarie 2018 – 15 iunie 2018

- Cursuri: luni, 12 februarie 2018 – vineri, 30 martie 2018;

- Vacanța de primăvară: sâmbătă, 31 martie 2018 – marți, 10 aprilie 2018;

- Cursuri: miercuri, 11 aprilie 2018 – vineri 15 iunie 2018;

- Vacanța de vară: sâmbătă, 16 iunie 2018 – duminică, 9 septembrie 2018;

- Lucrările semestriale/ tezele se susțin la finalul semestrelor, după parcurgerea programei școlare cu cel puțin 3 săptămâni înainte de finalul semestrului.

## Zilele libere legale

- Joi, 30 noiembrie 2017 - Sfântul Andrei;
- vineri, 1 decembrie 2017 - Ziua Națională a României;
- miercuri, 24 ianuarie 2018 - Ziua Unirii Principatelor Române;
- marți, 1 mai 2018 - Ziua Internațională a Muncii;
- vineri, 1 iunie 2018 - Ziua Copilului;
- marți, 5 iunie 2018 - Rusalii.

## Clusterul Regional Agroferm - posibilă soluție de integrare a pieței reale cu piața muncii

Liceul Agricol „Mihail Kogălniceanu” din Miroslava se numără printre fondatorii Asociației „Clusterul Regional Agroferm”, organism instituțional care își propune să armonizeze cerința de personal calificat în agricultură și zootehnie, cu oferta educațională a unităților școlare din zona de nord-est a României.

Concret, la nivel european, agricultura și zootehnia din România se confruntă cu o situație păguboasă în care, pe de o parte, întreprinzătorii autohtoni nu au cu cine lucra și stau cu utilaje moderne, extrem de scumpe, trase pe dreapta. Pe de altă parte școlile din România nu și-au adaptat oferta educațională la nevoile pieții muncii și pregătesc absolvenți care nu și găsesc de lucru acasă, ajun-

gând în cele din urmă să ia calea străinătății. Tocmai această problemă încearcă să rezolve Asociația „Clusterul Regional Agroferm”, care pentru partea educațională a proiectelor sale – altminteri foarte ambițioase – a cooperat Liceul Agricol „Mihail Kogălniceanu” din Miroslava, alături de Liceul Tehnologic „Haralamb Vasiliu” din Podu Iloaiei.

Alături de cele două unități de învățământ specializate pe agricultură, zootehnie și industrie agroalimentară, pe actul de înființare a cluster-ului și-au pus semnătura reprezentanții ai unor societăți de mare prestigiu precum: SC Agralmixt SA Andrieșeni, SC AGRICOLA 96 SA Țigănași, SC Agro Industrial Ceres SRL Bivolari, SC Agrocomplex Lunca Pașcani SA, SC Agro-

mixt Spineni SRL, SC Boga Trifești SRL, SC Carpat Agrom SRL Drăgănești Neamț, SC Farm Grapes SRL Bârnova, SC Panifcom SRL Iași, SC Prest Serv Impex SRL Sculeni, SC Suin Trif SRL Trifești, SC YXS Avalana SRL Vișani, Stațiunea de Cercetare – Dezvoltare pentru Creșterea Bovinelor Dancu Iași, Stațiunea de Cercetare – Dezvoltare pentru Legumicultură Bacău, Stațiunea de Cercetare – Dezvoltare pentru Pomicultură Iași, Asociația Crescătorilor de Ovine și Caprine „Moldoovis” Botoșani.

Mai multe amănunte despre acest conglomerat profesional vor fi prezentate cu prilejul Târgului Agralim, care în acest an se va desfășura la Lețcani, în perioada 21 – 24 septembrie.

## Măsuri de finanțare pentru micii fermieri

Asociația Grupul de Acțiune Locală „Stejarii Argintii” anunță lansarea, începând din data de 28.08.2017, a apelurilor de selecție a proiectelor pentru măsurile:

- Măsura 2.1/2A - Identitate regională prin transformarea fermelor mici în ferme de referință;
- Măsura 2.4/2B - Reinnoirea generației de fermieri prin încurajarea micilor întreprinzători tineri rurali;
- Măsura 4.4/6B - Dezvoltarea unor sate viabile prin inovare socială în teritoriul GAL.

Beneficiari eligibili M 2.1/2A: Entități private: fermieri cu exploatații agricole care intră în categoria de fermă mică, după definiția dată de regulamentul UE, cu excepția persoanelor fizice neautorizate.

Beneficiari eligibili M 2.4/2B: Tânărul fermier în conformitate cu definiția prevăzută la art. 2 din R(UE) nr.1305/2013, care se instalează ca unic șef al exploatații agricole; Persoana juridică cu mai mulți acționari, unde un tânăr fermier în sensul art. 2 din R(UE) 1305/2013 se instalează și exercită un control efectiv pe termen lung în ceea ce privește deciziile referitoare la gestionare, la beneficii și la riscurile financiare legate de exploatație.

Beneficiari eligibili M 4.4/6B: Autoritățile publice locale cu responsabilități în domeniu; ONG-urile definite conform legislației în vigoare, cu expertiză relevantă pentru acțiunile selectate; Comunele și asociațiile acestora conform legislației naționale în vigoare; Unitățile de cult conform legislației în vigoare; Persoanele Fizice Autorizate / Societățile Comerciale care dețin în administrare obiective de patrimoniu cultural de utilitate publică, de clasa B.

Teritoriul Asociației Grupul de Acțiune locală „Stejarii Argintii” acoperă următoarele unități administrative-teritoriale: 6 comune din județul Iași: Miroslava, Lețcani, Dumești, Popești, Mădărjac, Horlești.

Fondurile disponibile alocate în această sesiune:

- pentru măsura M 2.1/2A: 150.562,38 EURO.

## Înscrieri la Liceul Agricol

În perioada 1- 8 septembrie, la Liceul Agricol „Mihail Kogălniceanu” încă se mai fac înscrieri atât la clasele de liceu cât și la școala profesională, oferta educațională fiind următoarea:

- 1 clasă liceu, specializa-

rea „tehnician analiza produselor alimentare” – 21 locuri disponibile, din 28;

- 1 clasă liceu, specializarea „tehnician veterinar” – 28 locuri (structură completă);
- 1 clasă profesională,

specializare „mecanic agricol” – 25 locuri libere din 28;

- 1 clasă profesională: - Specializare „brutar/patisier” – 14 locuri (structură completă);
- Specializare „preparator produse din carne și pește” (măcelar – n.r.) – 4 locuri disponibile, din 14.

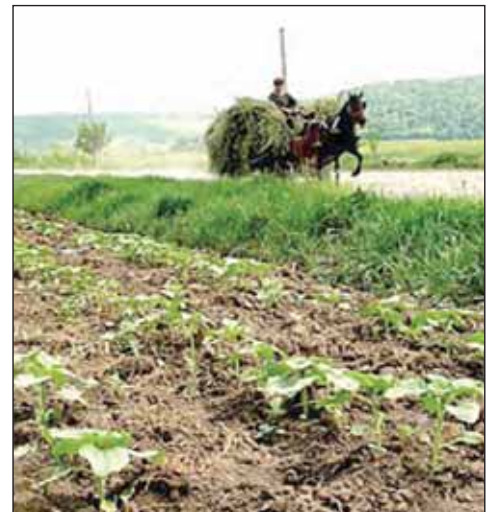

- pentru măsura M 2.4/2B: 158.926,95 EURO.
- pentru măsura M 4.4/6B: 401.499,69 EURO.

Suma maximă nerambursabilă care poate fi acordată pentru finanțarea unui proiect:

- pentru măsura M 2.1/2A: 15.000 EURO
- pentru măsura M 2.4/2B: 35.000 EURO.
- pentru măsura M 4.4/6B: 100.000 EURO.

Data limită de depunere a proiectelor: 28.09.2017, ora 12.30.

Locul și intervalul orar în care se pot depune proiecte: sediul GAL „Stejarii Argintii” din incinta Primăriei Miroslava, sat Miroslava, comuna Miroslava, Județul Iași, de luni până joi, în intervalul orar 08:30 – 12:30 și vineri, în intervalul orar 10:30-12:30.

Informații detaliate privind accesarea și depunerea măsurii sunt cuprinse în Ghidul Solicitantului pe suport tipărit sau electronic la sediul GAL și disponibil pe site-ul www.stejariargintii.ro

Datele de contact unde solicitanții pot obține informații suplimentare: telefon 0332.401.108, e-mail: office@galstejariargintii.ro, adresa: incinta Primăriei Miroslava, sat Miroslava, comuna Miroslava.



# „Simt că aici e locul meu. Nu am venit într-o comună, am venit într-o familie”

• De vorbă cu ing., Laura Velescu, consilier local PSD

Rezidentă a satului Găureni, Laura Velescu și-a făcut simțită prezența în comuna Miroslava încă de la alegerile locale din 2012, când a candidat pe lista PSD și obținut un mandat de consilier local, mandat la care însă a renunțat. La alegerile din 2016 a revenit și a candidat nu doar la un loc în Consiliul Local, dar a fost și principalul concurent al actualului primar Dan Niță. De meserie, Laura Velescu este inginer politehnist, dar a făcut și afacerea la care s-a oprit este... agricultura.

Laura Velescu s-a născut în municipiul Constanța, la 24 ianuarie 1979. Este căsătorită cu Velescu Ioan și împreună cu acesta are doi copii: pe Ana-Antonia și Ștefan.

**Reporter: Cum ați ajuns la Miroslava?**

**Laura Velescu:** Cu mașina... Am fost studentă la Universitatea „Gheorghe Asachi” din Iași, la Facultatea de Știința și Ingineria Materialelor. Pe când eram studentă l-am cunoscut pe Ioan Velescu, cel cu care aveam să mă mărit relativ repede. Ulterior, prin soțul meu care era rezident al comunei, am ajuns să cunosc și Miroslava.

**Rep.: Nu e cam mare diferența asta între mare și dealuri, adică între Constanța și Iași? Cum o resimțiți?**

**L.V.:** Diferența e foarte mare... că dacă m-ar trimite acum cineva la Mangalia nu aș mai pleca.

**Rep.: De ce?**

**L.V.:** Pentru că aici mă simt ca acasă.

**Rep.: Dar, mai precis, ce anume vă place mai mult la aceste locuri?**

**L.V.:** Tot. Simt efectiv că aici e locul meu. Eu nu am venit într-o comună, am venit într-o familie. Așa m-am simțit aici încă de la bun început. Nu aș putea să spun cum și de ce. Dar am resimțit această stare de spirit când am început să cunosc oamenii. Am fost acceptată imediat și m-am integrat imediat.

**Rep.: Locuiți în Găureni...**

**L.V.:** Da, dar cunosc bine toată comunitatea din zonă, adică nu doar Găureni, ci și Miroslava Vale și Uricanii.

**Rep.: Presupun că de acolo v-au venit și cele mai multe voturi la alegeri, nu?**

**L.V.:** În principiu, da.

**„De obicei iau lucrurile în serios”**

**Rep.: Ați mai candidat o dată la Consiliul Local și la Primărie, dar v-ați retras. De ce?**

**L.V.:** Mi-am dat seama că nu am cu cine discuta atunci în Consiliul Local. Decât să fac figurație, am preferat să mă retrag, mai ales că aveam și foarte multă

treabă atunci, la propria firmă. De obicei iau lucrurile în serios. Or, la acel moment piesa de teatru avea un alt scenariu și un alt regizor decât cel propus de mine în campania electorală.

**Rep.: În acest mandat văd că v-ați răzgândit și nu ați mai renunțat la calitatea de consilier local. Ce s-a schimbat între timp?**

**L.V.:** Convingerea mea că pot face ceva pentru Miroslava, chiar și din postura de consilier al opoziției.

**Rep.: Vă referiți la niște proiecte reale?**

**L.V.:** Proiectele mele sunt reale, dar nu știu cât de plauzibile pot fi pentru că, așa cum ați remarcat, sunt consilier din opoziție.

**Rep.: Să le enumerăm...**

**„Asfaltarea drumului dintre Uricani și Găureni nu e un moft”**

**L.V.:** În primul rând mă gândesc la asfaltarea drumului care face legătura între localitățile Uricani și Găureni. Nu e vorba de un moft aici, ci de un drum important, care ar putea scuti de multe neplaceri populația din zonă, mai ales că pe timpul iernii singura cale accesibilă cu mașina rămâne cea dinspre dealul de la liceu, unde panta este foarte mare. Din acest motiv, atât pietonii cât și cei care circulă pe mijloacele de transport în comun sunt expuși pericolului de accidente. Poate că aș fi fost mai vocală în această solicitare, dar nu am vrut să iasă discuții pentru că drumul trece chiar prin fața porții mele de acasă...

**Rep.: Din câte știu, modernizarea acestui drum dintre Uricani și Găureni este prins pe lista de investiții a Primăriei Miroslava.**

**L.V.:** Eu nu am văzut. Iar la cum arată acum nu am așteptări să se asfalteze foarte curând.

**Rep.: Îmi amintesc din campania electorală că cetățenii din Găureni mai solicitau un drum care să lege Găureni și Miroslava Vale de complexul comercial Era.**

**L.V.:** Acel drum există și a fost pietruit recent cu prilejul evenimentelor legate de festivalul internațional „After Hills” din punctul meu de vedere, e ok. Dar drumul dintre Găureni și Uricani e important pentru că ne-ar ajuta foarte mult în ideea în care chiar vom reuși să facem acel traseu de microbuze de transport în comun pe ruta Miroslava Vale – Găureni – Uricani. În fiecare zi văd cum vin copiii la școală sau grădiniță și iau în piept acel deal foarte abrupt ca să meargă la cursuri, ceea ce nu e bine. La fel de dificil este de urcat acel deal și de către bătrânii care vor să meargă la medic sau la primărie, mame care își duc și aduc copiii de la școală dimineața și seara. Mă întreb

ce treabă mai poate să facă acea mamă acasă, când toată ziua și-a urcat și coborât copiii pe acel deal? De unde atâta putere? De unde spor?

**Rep.: Până acum v-ați descurcat și fără acel drum.**

**L.V.:** Da, eu mă descurc. Când m-am mutat și mi-am început proiectul cu ferma, ajungeam acolo numai cu căruța. Dar am făcut și eu ce am putut, iar când am avut cu ce am pietruit drumul pe porțiunea din dreptul fermei.

**Agricultura – o plăcere**

**Rep.: Când v-ați înscris la Politehnică v-ați gândit vreodată că vă veți câștiga existența din agricultură?**

**L.V.:** Nici pe departe! La Constanța aveam două ghivece cu flori într-un balcon cu vedere spre malul mării...

**Rep.: Și cum e să faci agricultură, ca fermier?**

**L.V.:** Îmi place! Lucrez în jur de de 100 de hectare pe care cultiv de regulă cereale, adică grâu, porumb, floarea soarelui...

**„Am intrat în PSD și aici rămân”**

**Rep.: Ce zice domnul Velescu despre implicarea dumneavoastră în viața politică? Nu-l incomodează?**

**L.V.:** Nu zice nimic. Mă susține în tot ceea ce mi-am propus să fac.

**Rep.: Din ce an sunteți în PSD?**

**L.V.:** Din 2010.

**Rep.: Și înainte de asta nu ați mai fost în nici un partid?**

**L.V.:** Nu. Aici am intrat și aici rămân.

**Rep.: Dar de ce PSD și nu alt partid?**

**L.V.:** E o întrebare la care, de regulă, evit să răspund. Am să vă spun că am ales acest partid pentru că mă interesează proiectele sociale, iar PSD are și forța necesară pentru a le pune în aplicare. Doctrina acestui partid chiar mă reprezintă și o susțin fără rezerve.

**Rep.: Cum v-a afectat povestea cu moțiunea PSD împotriva guvernului Grindeanu?**

**L.V.:** Nu m-a afectat în nici un fel. Politica la acel nivel înalt e mult prea departe față de un membru simplu ca mine. Oricum, PSD are forța de a trece cu ușurință peste astfel de momente. Avem președinte de partid, avem program de guvernare, trebuie să-l ducem la bun sfârșit.

**Rep.: Câți consilieri PSD sunteți în CL Miroslava?**

**L.V.:** Trei, adică eu, Gabriel Bucătaru și Florin Frunză. Florin Frunză i-a luat locul fostului consilier în Viorel Tunza, care a renunțat la mandat din motive personale.

**Rep.: Sunteți președinta organizației locale**

**a PSD și, dacă nu mă înșel, ați fost prezentă și pe lista cu candidați ai acestui partid la ultimele parlamentare, la Senat. Deduc din asta că aveți ceva relații pe la județ...**

**L.V.:** E cam mult spus „relații”. Acel loc nu era eligibil, dar am fost pusă acolo în ideea de a aduna cât mai multe voturi la partid. Pe mine acest lucru m-a onorat și m-a încurajat să merg mai departe. Pe de altă parte, e mai bine să ai pe cineva care să pledeze pentru Miroslava în forurile de conducere ale PSD, decât să nu ai pe nimeni. E un motiv în plus pentru mine ca să îmi exercit cum se cuvine mandatul de consilier local.

**„Nu consider că fac opoziție în CL Miroslava”**

**Rep.: Cum e să faci opoziție în Consiliul Local Miroslava?**

**L.V.:** Eu nu consider că fac opoziție în CL. Dimpotrivă, consider că în CL există o echipă, care colaborează și trebuie să construiescă pentru Miroslava. Eu nu mă văd în opoziție...

**Rep.: Sunt proiecte de normative locale pe care nu le-ați votat sau nu ați fost de acord cu ele?**

**L.V.:** Da, au fost și am făcut comentariile de rigoare atunci când au fost prezentate. Tot ce s-a votat a fost pus în aplicare.

**„Încă mă gândesc la o stație de ambulanță în comună”**

**Rep.: V-ați gândit – grupul PSD din Consiliul Local – să promovați un anume proiect de normativ local, pe un anume domeniu de activitate sau pe un proiect concret care să fie de mare interes pentru comunitatea din Miroslava?**

**L.V.:** În primul rând, vreau ca grădinițele și școlile să fie la standardele pe care le merită copiii mici. Fetița mea – Antonia – merge la grădinița din Miroslava. Prin urmare, știu ce înseamnă condițiile de învățământ preșcolar din Miroslava. Știu ce nevoi sunt acolo și pot spune că sunt destule... Cu școlile văd lucrurile la fel. Sunt și administrator la Liceul Agricol „Mihail Kogălniceanu”, deci cunosc problemele din interior. Cred că atât timp cât există proiecte guvernamentale și europene care să asigure fondurile necesare, în cele din urmă vom reuși să facem și acele modernizări foarte necesare copiilor noștri. Mi-aș mai dori ca acele proiecte să fie ample și să nu vizeze doar satul Miroslava. Trebuie avute în vedere și celelalte sate. La momentul actual, în Miroslava sunt deja în lucru proiecte pentru grădiniță, creșă, școala generală și mai există un proiect de reabilitare a liceului agricol, care



am înțeles că e întârziat din cauza contestațiilor. Mă gândesc în continuare și la acel ambulatoriu care să asigure permanența în Miroslava, despre care am vorbit în campania electorală. Nu ar strica să facem acea stație de ambulanță, pentru că ar fi un avantaj extraordinar pentru bolnavii din comună să nu mai aștepte ambulanța de la Iași, salvând astfel minute prețioase pentru viața lor.

**Rep.: Alte proiecte?**

**L.V.:** Mă gândesc la tineț, că ar trebui să dispună de un loc în care să se întâlnească și să socializeze. Parcurile de joacă pentru copiii mici ar trebui să existe în fiecare sat, să fie dotate cu mobilierul aferent și să fie întreținute.

**„Gândul bun îl ai pe stradă și oriunde ai fi”**

**Rep.: Nu ați pomenit nimic de biserica din Găureni, care știm că se află într-o stare avansată de degradare.**

**L.V.:** Nu era nimic de spus, pentru că autoritatea locală s-a implicat în acest proiect și a contribuit esențial la salvarea bisericii. Oricum, dacă tot veni vorba de biserici – domeniu foarte sensibil pentru comunitate – discutăm tot timpul în Consiliul Local să terminăm mai întâi ce e început și abia mai apoi să ne apucăm de altele. Altfel, nu facem decât să cărpim și să nu mai terminăm niciodată nimic. Categorie, cine vrea să se închine merge la biserică. Gândul bun îl ai și pe stradă și oriunde ai fi. Important e să fii curat și în minte și în suflet. Părerea mea... nu văd o prioritate la „biserica cutare” sau „biserica cutare”. Eu zic să terminăm ce am început, apoi vedem spre ce alt proiect de biserică ne îndreptăm atenția.

**Rep.: Deci, ca să recapitulăm, chiar dacă sunteți din partide diferite, dumneavoastră vedeți în primar și consilierii locali mai degrabă niște parteneri, decât concurenți.**

**L.V.:** Da. Iar noi încercăm

căm să aducem în atenția colegilor mai multă aplecare spre latura socială a proiectelor discutate în Consiliu.

**Rep.: Proiecte personale nu aveți?**

**L.V.:** Ba da. Vreau să fac o pensiune agro-turistică la Găureni. Zona se pretează la așa ceva și devine din ce în ce mai interesantă pe măsură ce Iașul se extinde spre noi. Eu văd în viitor și știu că va veni acel moment când aici vom avea drum asfaltat, apă, canalizare și tot ce ar mai trebui pentru asigurarea confortului specific unei comunități urbane.

**„Ar fi strigător la cer să nu avem apă și curent în Miroslava, în 2017!”**

**Rep.: Cum comentați activitatea actuală a administrației? Unde credeți că s-ar mai putea face unele îmbunătățiri?**

**L.V.:** Dacă vă referiți la asfaltări și utilități – adică la tot ce a făcut până acum actuala administrație – consider că orice primar trebuia să facă asta. Suntem în 2017, o comună mare aflată în imediata vecinătate a Iașului. Ar fi fost strigător la cer să nu avem acum apă, curent și canalizare. Dar uităm că am ajuns să ne bucurăm că avem ceea ce trebuia deja să avem! Vorbim de condițiile minime de existență și noi le considerăm lucruri mărețe? Este foarte bine că s-au făcut asfaltări și că s-a extins rețeaua de apă și canalizare. Dar sunt multe aspecte care nu țin de administrația locală. Spre exemplu, nu mi se pare corect ca o familie care vrea să se racordeze la rețeaua de curent electric să plătească sute de milioane! Sper ca în timp toate aceste anomalii să dispară.

**Rep.: Veți mai candida la Primărie?**

**L.V.:** Dacă partidul mă va susține, categoric! De ce nu aș candida? Sănătoși să fim, că viziuni avem!

**Rep.: Mulțumesc pentru interviu!**

**L.V.:** Cu plăcere.

**A consemnat Florin Antohi**



## INVESTIȚIILE COMUNEI MIROSLAVA, LA ZI

## Asfaltări, canalizări, rețele electrice

Din lipsa fondurilor necesare plății la zi a facturilor către constructori, compartimentul de investiții al comunei Miroslava a sistat lucrările la drumuri pentru o perioadă nedeterminată. „Asfaltările vor fi reluate de unde am rămas, imediat ce vom avea banii, dar nu vă pot da o dată precisă. Am contat pe fonduri guvernamentale și am lucrat o perioadă în avans. Ca să nu acumulăm datorii, am decis că e mai sănătos să așteptăm o vreme”, explică ing. Violeta Iftimie, consilier în ca-

drul compartimentului de investiții al Primăriei Miroslava.

Pentru continuarea programului de modernizare a căilor de acces din comună, Primăria Miroslava analizează mai multe soluții de finanțare, care vor fi aduse la cunoștința publicului la momentul oportun. Acestea pot fi, în egală măsură, programe guvernamentale, proiecte europene sau împrumuturi pe termen lung.

Așadar, ultimele asfaltări s-a făcut în localitatea Uri-

cani, pe străzile: Bahlui, Pădurii și inv. Miron Lupescu.

## Lucrări în așteptare pentru 2018

Compartimentul de investiții al Primăriei Miroslava preconizează ca în anul 2018 să termine lucrările începute în acest an și pe următoarele căi de acces, din următoarele localități:

- Uricani: str. Eroilor, str. Via Mare (continuare), str. Amfiteatru;
- Găureni: str. Antonie Ruset Vodă;

- Miroslava: str. Drenurilor, str. Valea Miroslavei (continuare), str. Pădurii (continuare), str. Stadionului, str. Ion Vodă cel Viteaz;
- Balciu: str. Izvoarelor;
- Valea Adâncă: str. Sub Coșere, str. Fabricii, str. Școlii;

- Ciurbești: str. prof. Nicolae Hârțan (continuare);
- Cornești: str. Dealul Popii, str. Pădurea Surda (continuare);
- Dancăș: str. Principală, str. Școlii;
- Horpaz: str. Holdelor;
- Vorovești: str. Principală (SAPARD).

„Menționăm că în cadrul contractului au rămas zone de șanțuri sau rigole neterminate pe porțiuni de drum asfaltat. Pentru a asigura scurgerea apelor pluviale și ca să nu se deterioreze asfaltul pus deja, acolo unde e asfalt va fi și șanț de dren. Ne vom ocupa cu atenție de acest aspect”, a dat asigurări ing. Violeta Iftimie.

Amenajări în Parcul Industrial

Fiind obiectiv de interes strategic, care se poate constitui în sursă importantă de venit la bugetul local, în Parcul Industrial Miroslava se lucrează intens la drumurile



interioare și la rețeaua de apă. Potrivit estimărilor compartimentului tehnic al Primăriei, lucrările de execuție a rețelei de apă se vor termina într-o lună, când se va face și recepția oficială. Tot luna viitoare vor începe și lucrările de execuție a rețelei de canalizare și a rețelei de alimentare cu curent electric.

## Extindere ale rețelei de curent electric

Așa cum anunțăm și în edițiile precedente, vor începe lucrările de extindere a rețelei electrice în următoarele locații:

- Cornești: Lot 1 Concesiuni, Lot 2 Concesiuni;
- Balciu: str. Stadionului;
- Horpaz: str. Iazului;
- Valea Adâncă: str. Joldea Vodă, str. Dealul Nucu-

lui, str. Livezilor;

- Uricani: str. Pădurii, str. Miron Barnovschi, str. Theodor Palade.

## Amenajări la cimitirul nou din Balciu

Potrivit informațiilor puse la dispoziție de compartimentul de investiții al Primăriei Miroslava, în luna august au început lucrările de construire a prăznicarului care va deservi cimitirul nou din Balciu. Vor urma lucrări de amenajare a aleilor interioare precum și de racordare a acestei facilități la rețeaua de electricitate, apă și canal. În proiect mai este prevăzută și o capelă. Reamintim că cimitirul nou este amenajat pe o suprafață de circa 2 hectare, într-o zonă relativ izolată, între localitățile Balciu și Valea Adâncă.



## Despre sterilizarea și castrarea câinilor

Sterilizarea femelelor și castrarea masculilor din specia canină, rasă comună (metis) este obligatorie conform Legii nr. 258/2013 pentru modificarea și completarea OUG 155/2001 care prevede că „este obligatorie sterilizarea câinilor cu sau fără stăpân aparținând rasei comune, metișii acestora”, sancțiunile pentru nerespectarea acestor prevederi fiind cuprinse între 5.000 și 10.000 de lei, amendă contravențională

## Avantajele castrării masculilor

Câinii necastrați pot încerca adesea să fugă din curte când simt în apropiere o femelă în călduri. Un lucru similar se poate întâmpla și în cazul unui câine de apartament care este scos la plimbare în parc. Acesta va forța lesa pentru a scăpa și fugi după cățea. În urma castrării, câinii nu vor mai avea aceste obiceiuri.

Câinii castrați nu se vor mai manifesta agresiv în prezența altor câini. De asemenea, riscul ca aceștia să devină agresivi cu familia pentru a o domina, scade considerabil.

Câinii pot adopta comportamentul de a-și marca teritoriul, un lucru neplăcut pentru proprietar. Castrarea va duce la eliminarea acestui comportament.

Odată cu îndepărtarea testiculelor câinele nu va mai suferi de cancer la nivelul testiculelor. De asemenea, aceștia vor avea mai puține probleme cu prostata și vor fi mai puțin susceptibili tumorilor perianale.

## Avantajele sterilizării femelelor

În unele cazuri, comportamentul unei cățele se poate schimba după operația de sterilizare. Aceasta va deveni mai calmă și mai afectuoasă. Cazurile în care comportamentul cățelei se schimbă în rău, aceasta devenind agresivă, sunt foarte rare.

În urma operației, creșterea apetitului poate fi întârziată la aproape toate exemplarele. Din această cauză, cățeaua poate lua ușor în greutate dacă nu se respectă un program strict al mesei. Pentru a evita creșterea în greutate, cățeaua trebuie să mănânce zilnic la aceleași ore și să nu i se dea cantități

mari de hrană.

Sterilizarea femelelor, respectiv castrarea masculilor contribuie la diminuarea numărului de câini abandonati care ulterior ajung să ridice probleme pe străzile din comună, unii devenind agresivi.

Câinii pot fi sterilizați/castrați începând cu vârsta de 4-6 luni, recuperarea după operație fiind chiar mai rapidă și ușoară la această vârstă. Este un mit faptul că femela trebuie să fete o dată înainte de sterilizare, la fel și faptul că masculul nu mai latră după castrare.

Operația în sine este una ușoară, care nu presupune riscuri, cu excepția riscurilor anesteziei generale care este suportată de fiecare câine în mod diferit, în funcție de vârstă și stare de sănătate. Câinii sterilizați/castrați sunt mult mai sănătoși, iar durata vieții li se prelungeste.

## Indicații postoperatorii

- animalul trebuie supravegheat să nu se lingă excesiv, lucru ce poate fi evitat punându-i-se pentru câteva zile un guler care poate fi achiziționat de la orice farmacie veterinară;

- câinele nu bea apă și nici nu mănâncă până nu își revine complet din anestezie. Intervenția chirurgicală presupune anestezia generală a animalului, existând riscul ca acesta să se înecă dacă nu se trezește complet;

- dacă se observă reacții precum inflamația inciziei sau supurarea, se contactează medicul;

- animalul trebuie să stea într-un loc uscat și ferit de razele soarelui, dar și de alte animale care l-ar putea deranja;

- starea de letargie poate dura până la 3 zile după operație, în funcție de vârstă și starea de sănătate a animalului.

## Întrebări comune

1. Cum se face operația de sterilizare ?  
Medicul face anestezie și apoi o incizie pentru îndepărtarea organelor sexuale. Incizia se închide și câinele nu simte nimic.

2. Care sunt riscurile sterilizării ?  
Medicii fac sterilizări des și consideră acest tip de operație sigură. Este o operație de rutină, la fel ca apendicita. La cerere se pot efectua analize de sânge.

3. Când poate câinele să vină acasă ?  
De obicei în aceeași zi, chiar și după câteva ore. Dacă este nevoie, pentru siguranță medicii pot reține animaluțelul peste noapte.

4. Ce facem după sterilizare ?  
Este bine să ținem câinele sub observație după operație. Dacă observați orice activitate anormală, luați legătura cu medicul veterinar.

5. Ce probleme pot să apară ?  
Uneori medicii își fac treaba, dar câinele chiar nu stă locului. Țineți sub observație următoarele lucruri:

- dacă se linge prea mult
- dacă se deschide operația (incizia)
- dacă se umflă operația (inflamarea inciziei)

- scurgeri de sânge
- moleșeală și apatie după câteva zile

6. Când își poate relua activitatea normală ?

Fiind o operație, animalul are nevoie de câteva zile să-și revină fizic. Unii căței sunt vioi, dar nu trebuie să facă mișcare sau să alege 2-3 zile.

Adăpostul de Câini Miroslava, împreună cu partenerii și colaboratorii în acest proiect dorește să desfășoare cât mai multe campanii gratuite de sterilizare pentru ajutarea populației. Până în prezent, în Miroslava s-au desfășurat trei de campanii de sterilizare gratuită a câinilor cu sau fără stăpân.

În viitor se va efectua recensământul câinilor din comună, iar pentru deținătorii de câini care nu respectă legislația se vor aplica sancțiunile prevăzute de lege.

Dacă doriți să vă înscrieți pentru următoarele campanii de sterilizare și să beneficiați de sterilizarea/castrarea gratuită a câinelui dumneavoastră, puteți suna la nr. de telefon: 0746.396.051- Olaru Georgiana, coord. Adăpost Câini Miroslava.

## POLIȚIA LOCALĂ, ÎN ACȚIUNE

## Lipsa de civism umple domeniul public cu gunoaie

• Amenzi pentru împrăștierea de gunoaie, pentru golirea foselor în drum și pentru tulburarea ordinii și liniștii publice

Majoritatea intervențiilor pe care Poliția Locală Miroslava le-a avut în decursul lunii august au fost legate de vechea poveste: lipsa de obraz a unora care continuă să arunce gunoaie pe domeniul public. Unii, din grabă sau poate neglijență, mai uită printre resturile aruncate și indicii precum scrisori sau facturi, care ajută ulterior la identificarea adresei de proveniență. Așa s-au ales cu amenzi contravenționale cuprinse între 100 - 1.500 lei. Două persoane s-au ales cu amenda de 1.500 lei fiecare: una care a fost surprinsă debarasându-se de niște saci cu deșeuri menajere lângă padocul de câini din Balciu și o alta care făcea același lucru, pe un amplasament din zona satului Brătuleni.

Deși au fost atenționați că golirea foselor în șanțurile de drept pluvial constituie contravenție care pedepsește cu amenzi foarte mari, au fost depistate făcând acest lucru diverse gospodării din localitățile Horpaz și Ciurbești. De astă dată sancțiunile au fost mai blânde (amenzi contravenționale de 100 lei fiecare), dar dacă persoanele amendate nu își remediază problema cu fosa, la viitoarea constatare va fi sesizată Garda de Mediu, ale cărei amenzi pentru poluare sunt de la 5.000 lei în sus!

În rest, au mai fost amendate câteva persoane care au fost surprinse incendiind resturile de vegetație rezultate în urma curățeniei din propria gospodărie.

La sesizarea serviciului 112, Poliția Locală Miroslava a mai avut câteva intervenții, împreună cu poliția rurală, pentru a rezolva niște cazuri de violență domestică în Valea Adâncă și Horpaz. Nu au fost cazuri deosebite care să necesite intervenția organelor de anchetă penală, dar s-au împărțit câteva amenzi pentru tulburarea ordinii și liniștii publice.



DEBUT CU SINCOPE ÎN LIGA A II-A

# Cristian Ungureanu: „Avem o problemă de atitudine”

Fără îndoială, când e vorba de fotbal, diferența valorică dintre Liga a III-a și Liga a II-a e una ca de la cer la pământ. Iar când în Liga a II-a vorbim de o singură serie, în care au ajuns să se bată echipe de mare prestigiu, cu un vechi istoric de Liga I în spate, nimeni nu ar mai trebui să se mire când mai vede și diferențe mari de golaveraj, cum a fost și cea din meciul cu Chindia Târgoviște, din 23 august. Oricum, asemenea evenimente sunt rare în fotbal, iar pentru jucătorii de la Știința Miroslava – care au luat cea mai urâtă bătaie din cariera lor sportivă – o lecție aspră, dar folositoare. Tehnicianul Științei a criticat atitudinea jucătorilor săi, spu-



nând despre unii dintre ei că se cred vedete doar pentru simplul fapt că au reușit promovarea în liga secundă.

”Speram de la ei să joace cu ambiție, pentru că jucau în fața propriilor suporteri, în fața familiilor, a prietenilor. Unii ju-

Clasament Liga 2 2017-2018							M	V	E	I	GOL	PCT	A
1	Ripensia Timișoara	5	4	1	0	25-5	13	4					
2	AFC Hermannstadt	5	4	0	1	8-3	12	3					
3	Chindia Târgoviște	5	3	1	1	20-4	10	1					
4	ASA Târgu Mureș	5	3	1	1	14-7	10	1					
5	FC Argeș	5	3	1	1	9-2	10	1					
6	ASU Politehnica Timișoara	5	3	0	2	8-9	9	3					
7	Dacia Unirea Brăila	5	2	2	1	21-13	8	-1					
8	Pandurii Târgu Jiu	5	2	2	1	11-7	8	2					
9	CS Mioveni	5	2	2	1	9-6	8	-1					
10	UTA Arad	5	2	2	1	5-3	8	2					
11	Sportul Snagov	5	2	2	1	5-4	8	2					
12	FC Academica Clinceni	5	2	1	2	9-9	7	-2					
13	Dunărea Călărași	5	2	1	2	6-8	7	1					
14	Olimpia Satu Mare	5	2	1	2	4-6	7	1					
15	Metaloglobus București	5	1	1	3	5-6	4	-5					
16	CS Balotești	5	1	1	3	3-6	4	-2					
17	Știința Miroslava	5	1	1	3	7-19	4	-2					
18	Lucașfăruș Oradea	5	0	1	4	7-13	1	-8					
19	CS Afumați	5	0	1	4	0-8	1	-5					
20	Foresta Suceava	5	0	0	5	1-39	0	-6					

## Meciurile din tur ale CS Științei Miroslava

- Etapa 1: 5 august, ora 18:00: ASA Târgu Mureș – Știința Miroslava (Stadionul Transilvania Târgu Mureș): 2-1;
- Etapa 2: 12 august, ora 18:00: Știința Miroslava – Dacia Unirea Brăila (Stadionul „Emil Alexandrescu” Iași): 4-4;
- Etapa 3: 19 august, ora 18:00: FC Argeș – Știința Miroslava (Stadionul Nicolae Dobrin, Pitești): 3-0;
- Etapa 4: 23 august, ora 18:00: Știința Miroslava – Chindia Târgoviște (Stadionul „Emil Alexandrescu”, Iași): 0-9;
- Etapa 5: 26 august, ora 18:00: Metaloglobus București – Știința Miroslava (Stadionul Metaloglobus București): 1-2;
- Etapa 6: 2 septembrie, ora 18:00: Știința Miroslava – Academia Clinceni (Stadionul Uricani);
- Etapa 7: 9 septembrie, ora 18:00: CS Mioveni – Știința Miroslava (Stadionul Orășenesc Mioveni, Argeș);
- Etapa 8: 16 septembrie, ora 18:00: Știința Miroslava – AFC Hermannstadt (Stadionul Uricani);
- Etapa 9: 23 septembrie, ora 18:00: CS Balotești – Știința Miroslava; (Stadionul Central

Balotești, Ilfov);

- Etapa 10: 30 septembrie, ora 18:00: Știința Miroslava – CS Afumați (Stadionul Uricani);
- Etapa 11: 7 octombrie, ora 18:00: Dunărea Călărași – Știința Miroslava (Stadionul Municipal Călărași);
- Etapa 12: 14 octombrie, ora 18:00: Știința Miroslava – Olimpia Satu Mare (Stadionul Uricani);
- Etapa 13: 21 octombrie, ora 18:00: UTA Arad – Știința Miroslava (Stadionul Motorul Arad);
- Etapa 14: 28 octombrie, ora 18:00: Știința Miroslava – Pandurii Târgu Jiu (Stadionul Uricani);
- Etapa 15: 4 noiembrie, ora 18:00: ASU Poli Timișoara – Știința Miroslava (Stadionul „Dan Păltinișanu” Timișoara);
- Etapa 16: 8 noiembrie, ora 18:00: CS Metalul Reșița – Știința Miroslava (Stadionul Voința Snagov, jud. Ilfov);
- Etapa 17: 11 noiembrie, ora 18:00: Știința Miroslava – Foresta Suceava (Stadionul Uricani);
- Etapa 18: 18 noiembrie, ora 18:00: Lucașfăruș Oradea – Știința Miroslava (Stadionul „Iuliu Bodola” Oradea);
- Etapa 19: 25 noiembrie, ora 18:00: Știința Miroslava – Ripensia Timișoara (Stadionul Uricani).

cători probabil se gândesc că deja sunt mari fotbaliști după ce au ajuns în liga a doua. Le-am spus că trebuie să urce pas cu pas fiecare treaptă și să demonstreze că merită să joace în acest eșalon. Am oprit 80 la sută din jucătorii din liga a treia în lot și le-am oferit șansa de a juca aici. Sper ca acesta să fie șocul care să îi trezească,

să își dea seama că nu se mai poate cu atitudinea asta”, a conchis Ungureanu.

## A venit și prima victorie!

S-ar părea că perdaful antrenorului Ungureanu a prins la echipă. Ca dovadă că în fotbal orice e posibil, după înfrângerea suferită acasă, pe Stadio-

nul „Emil Alexandrescu” din Copou, Știința Miroslava a bătut în deplasare, două zile mai târziu, pe Metaloglobus, la București, cu 2 – 1, trecându-și astfel la palmares prima victorie în deplasare, în Liga a II-a. Așadar, după 5 partide jucate, Știința Miroslava a ajuns să ocupe locul 17 în clasament. E loc și de mai bine, cu siguranță!

## Lucașfăruș Oradea se retrage din campionat

Finanțatorul clubului Lucașfăruș Oradea, care activează în campionatul Ligii 2, a decis să își desființeze echipa după un start prost de sezon. Formația bihoreană care este la a doua apariție consecutivă în eșalonul secund își propusese în acest campionat să tragă la promovare, a transferat jucători importanți și l-a numit antrenor principal pe Cornel Țălănar și secund pe Florentin Petre.

În cazul în care Lucașfăruș nu se va răzgândi în privința retragerii din campionat, după desfășurarea a două etape, FRF va anula rezultatele obținute de bihoreni în primele patru etape. Astfel, Sportul Snagov va pierde un punct, iar Ripensia, ASA Târgu Mureș și Dacia Unirea câte trei puncte, acestea din urmă obținând victorii în fața trupei lui Țălănar. În continuare, în fiecare etapă o echipă va sta, deoarece nu va avea adversar.

## Cupa Comunei Miroslava la șah

Sâmbătă, 23 septembrie 2017, începând cu ora 9:15, la Sala de Sport din Miroslava se va desfășura prima ediție a concursului Cupa „Comunei Miroslava” la șah. Competiția este organizată de CS Știința Miroslava și are ca parteneri: Primăria Comunei Miroslava, Asociația Județeană de Șah-Iași și Academia Olimpică Română - filiala Iași.

Se vor desfășura, separat, două concursuri pentru copii până în 12 ani și

adulti, fără limită de vârstă, jucători nelegitimați. Nu se percepe taxă de participare!

Premiile sunt numeroase: cupe, table și piese de șah, tricouri, jucării, materiale sportive etc. Toți copiii vor primi diplome, dulciuri și suc! Înscrierile se fac la tel.: 0745/952667.

Tot în acest an, pentru copiii și adulții legitimați la turneul din perioada 23-24 septembrie se vor mai organiza 2 turnee puternice, la care premiile vor fi substan-

țiale. Și-au anunțat deja prezența la eveniment maestri și campioni naționali din România și de dincolo de Prut, din Republica Moldova.

”Țin să le mulțumesc pentru sprijinul acordat: conducerii CS Știința Miroslava și Primăriei Miroslava, domnului Vladimir Danilov secretarul Federației Române de Șah, conducerii Liceului Agricol «Mihail Kogălniceanu», Școlii Gimnaziale «Col-

Constantin Langa» din Miroslava, precum și sponsorilor - Salon NADINE, APIVET, Cofetaria Mirro-Bello și Depozit țigla metalică AUVENT din Miroslava, Taxi SC Studis Transpyt SRL, Depozit materiale construcții B&S Districonstruct din Găureni, Magazin mixt Moroșanu Ionuț din Valea Ursului și CMM Market din Vorovești”, ne-a declarat prof. Apostol Alin, antrenor de șah la CS Știința Miroslava.

**Cupa „Comunei Miroslava”**  
Sâmbătă, 23 septembrie ora 9:15 - Sala de Sport

Copii și adulți

**Fără taxă de participare!** Tel. 0745/952667





MINISTERUL DEZVOLTĂRII REGIONALE  
ȘI ADMINISTRAȚIEI PUBLICE



# Zilele Turismului la MIROSLAVA

## Ediția a V-a

16 -17 septembrie 2017



NOAPTEA TÂRZIU



CONSTANTIN BAHRIN



MARIA CIOBANU, IONUȚ DOLĂNESCU  
ȘI DOINIȚA DOLĂNESCU (VIOARĂ)



FORMAȚIA FLOARE DE COLȚ

### Sâmbătă - 16 septembrie 2017

### Duminică - 17 septembrie 2017

- 10.00-15.00** - vizitare obiective turistice din Comuna Miroslava - obiective ale proiectului „Promovarea produselor turistice naturale și antropice din comuna Miroslava, județul Iași prin acțiuni integrate de marketing și comunicare”;  
- lansare de carte „HORA CU 5 FETE” autor ȘTEFAN SUSAI;
- 13.00** - deschiderea zonei food și prezentarea atracțiilor turistice;
- 15.00** - deschiderea oficială cu alocuțiunea dlui primar Dan Niță ;
- 15.30** - concursul CLASH ROYALE DE MIROSLAVA;  
- ATELIER DE DANS SPORTIV;  
- COMPETIȚII ȘI ÎNTRECERI SPORTIVE;
- 15.45-19.00** - momente cultural artistice de valorificare a datinilor populare (Asociația „Tezaur” Ciurbești, Ilaria Fartușneac, elevii și preșcolarii Școlii „Dimitrie Anghel” Cornești, Eliana Agafiței, Robert Damian, Ansamblul „Slobozia”- Voinești, Cătălina Maria Vornicu, Izabela Nica);
- 19.00-21.00** - recital muzică petrecere **FLOARE DE COLȚ**
- 21.00-22.00** - concert de muzică ușoară **NOAPTEA TÂRZIU**
- 22.00** - discotecă în aer liber.

- 10.00-15.00** - vizitare obiective turistice din Comuna Miroslava - obiective ale proiectului „Promovarea produselor turistice naturale și antropice din comuna Miroslava, județul Iași prin acțiuni integrate de marketing și comunicare”;
- 10.00-13.30** - DESCOPERA MIROSLAVA PE BICICLETĂ- punct de plecare Centrul de Informare Turistică;
- 12.00** - deschiderea zonei food și prezentarea atracțiilor turistice;
- 14.00-17.30** - momente cultural artistice de valorificare a datinilor populare (elevii și preșcolarii Școlii „Colonel Constantin Langa” Miroslava, Petruța Săcara, Maria Lincu, Ana Maria Dumitru);  
- premiera participanților la concursurile sportive;
- 17.30-18.20** - spectacol cu actorul **RADU PIETREANU**
- 18.30-19.30** - recital muzică populară  
**CONSTANTIN BAHRIN**
- 19.30-20.00** - spectacol cu actorul **RADU PIETREANU**
- 20.00-22.00** - concert muzică populară  
**MARIA CIOBANU,  
IONUȚ DOLĂNESCU ȘI  
DOINIȚA DOLĂNESCU**
- 22.10** - foc de artificii;  
- discotecă în aer liber.

**Regio**  
PROGRAMUL OPERAȚIONAL REGIONAL

Inițiativă locală. Dezvoltare regională.  
Proiect aflat în perioada de sustenabilitate

www.inforegio.ro

Investim în viitorul tău! Proiect selectat în cadrul Programului Operațional Regional și cofinanțat de Uniunea Europeană prin Fondul European de Dezvoltare Regională.