

## Investițiile în infrastructură – motorul dezvoltării economice în comuna Miroslava

Dezvoltarea comunei Miroslava este cu precădere principala obiectiv al administrației locale. Prioritățile cetățenilor din comuna Miroslava așa cum au reieșit din audiențele susținute de conducerea primăriei, s-au concretizat într-un Program de investiții centrat pe modernizarea infrastructurii rurale, extinderea sistemului de alimentare cu apă curentă și canalizare, extinderea rețelei electrice și a rețelei de iluminat public. De asemenea, în acest program sunt incluse și reparațiile drumurilor din comuna Miroslava, consolidarea și modernizarea școlilor, dezvoltarea activităților și investițiilor din zona parcului industrial și multe altele, investiții care au fost susținute atât din bugetul local al comunei, cât și prin fonduri europene.

Continuare în pagina 4



### Biserica Dancaș a fost sfințită

Momente de sărbătoare și bucurie pentru credincioșii din satul Dancaș, comuna Miroslava, județul Iași care în data de 8 iulie 2018 au participat la slujba de sfințire a Bisericii „Sfinții Împărați Constantin și Elena”, singurul locaș de cult din zonă.

Continuare în pagina 8

## Sistem de Management Integrat al Deșeurilor (SMID) în județul Iași

Uniunea Europeană are ca obiectiv până în anul 2020 transformarea deșeurilor în resurse, dar pentru îndeplinirea acestui obiectiv pe parcursul acestui proces este obligatoriu asigurarea unei colectări a deșeurilor pe fracții separate, de un proces de reciclare de înaltă calitate și de a lua toate măsurile posibile pentru ca, cantitatea depusă pe depozite să fie cât mai mică.

Pentru alinierea la legislația Europeană și pentru îndeplinirea obiectivelor asumate de România în ceea ce privește managementul deșeurilor,



Județul Iași împreună cu Asociația de Dezvoltare pentru Salubritate Iași au demarat implementarea Proiectului „Sistem de Management

Integrat al Deșeurilor municipale în județul Iași”.

Continuare în pagina 3

## „Parcul Industrial Miroslava va deveni un pol industrial al Moldovei“

● **interviu cu domnul Dorel Codină, directorul executiv Miroslava Industrial Parc**

De peste zece ani, se tot vorbește în Iași despre oportunitatea dezvoltării unui parc industrial. Încercările de a crea un parc industrial au fost multe și mai toate sortite eșecului. Comuna Miroslava a fost prima care a renunțat la vorbe și a trecut la fapte, înființând în 2015 primul parc

industrial din județul Iași și cel mai mare din zona Moldovei. Cum a evoluat în ultimii doi ani Parcul Industrial Miroslava, cum au fost începuturile și cum a reușit parcul industrial să atragă zeci de firme și investiții de zeci de milioane de euro aflăm de la Dorel Codină, directorul executiv al Miroslava Industrial Parc.

Citiți în pagina 5



# Hotărâri ale Consiliului Local Miroslava din luna iunie 2018

Reunit în ședința ordinară, în data de 28.06.2018, la ora 10.00, în sala de ședințe a Primăriei Miroslava, Consiliul Local Miroslava a dezbătut și aprobat următoarele normative locale:

- **Hotărârea nr. 131/28.06.2018** privind aprobarea președintelui de ședință pentru trimestrul al III-lea, respectiv pentru lunile iulie, august și septembrie 2018.
- **Hotărârea nr. 132/28.06.2018** privind aprobarea încetării de drept a contractului de concesiune nr.33143/17.12.2015, încheiat între Comuna Miroslava și doamna Veleşcu Laura.
- **Hotărârea nr. 133/28.06.2018** privind aprobarea încetării de drept a contractului de concesiune nr. 23360/14.09.2015, încheiat între Comuna Miroslava și doamna Lambă Naomi-Claudia.
- **Hotărârea nr. 134/28.06.2018** privind aprobarea încetării de drept a contractului de concesiune nr.33025/17.12.2015, încheiat între Comuna Miroslava și domnul Gavril Dănuț-Mihai.
- **Hotărârea nr. 135/28.06.2018** privind aprobarea încetării de drept a contractului de concesiune nr.12865/26.04.2016, încheiat între Comuna Miroslava și domnul Amihălăchioai Vlad.
- **Hotărârea nr. 136/28.06.2018** privind modificarea și completarea Hotărârii Consiliului Local Miroslava nr.85/26.04.2018.
- **Hotărârea nr. 137/28.06.2018** privind introducerea în inventarul domeniului public al comunei Miroslava a obiectivului de investiție: „Construire casă prăznicară în sat

Valea Adincă, comuna Miroslava, județul Iași”.

- **Hotărârea nr. 138/28.06.2018** privind rectificarea bugetului de venituri și cheltuieli al Comunei Miroslava, județul Iași, în trimestrul al II-lea 2018.
- **Hotărârea nr. 139/28.06.2018** privind revocarea H.C.L. Miroslava nr.93/26.04.2018 .
- **Hotărârea nr. 140/28.06.2018** privind însușirea de către Consiliul Local Miroslava a modificărilor și completărilor din Inventarul Domeniului Public al Comunei Miroslava, Anexă nr.1 la H.C.L. Miroslava nr. 2/30.01.2018.
- **Hotărârea nr. 141/28.06.2018** privind însușirea de către Consiliul Local Miroslava a modificărilor și completărilor din Inventarul Domeniului Privat al Comunei Miroslava, județul Iași, Anexă nr.1 la H.C.L. nr. 3/30.01.2018 și a contractului de vânzare-cumpărare autentificat sub nr. 1272/2018.
- **Hotărârea nr. 142/28.06.2018** privind instituirea taxei speciale pentru publicarea anunțurilor de promovare a serviciilor/lucrărilor/produselor în publicația lunară a comunei: „Informația de Miroslava”, la solicitarea agenților economici și modificarea și completarea Anexei nr. IX din H.C.L. Miroslava nr. 231/29.11.2017.
- **Hotărârea nr. 143/28.06.2018** privind aprobarea inițierii demersurilor de actualizare a Planului Urbanistic General al Comunei Miroslava, județul Iași.
- **Hotărârea nr. 144/28.06.2018** privind aprobarea hotărâre prin care Consiliul Local Miroslava ia act și își însușește bugetul de venituri și cheltuieli al S.C. MIROSLAVA



INDUSTRIAL PARC S.R.L. pentru anul 2018.

- **Hotărârea nr. 145/28.06.2018** privind aprobarea documentației și a indicatorilor tehnico-economici pentru următoarele proiecte: 1. „Înființarea unui incubator de afaceri, Miroslava Start-Up”; 2. „Construire sală de sport, Localitatea Uricani, Comuna Miroslava, Județul Iași”; 3. „Construire sală de sport, Localitatea Comești, Comuna Miroslava, Județul Iași”; 4. „Construcția, reabilitarea, modernizarea, extinderea și dotarea infrastructurii educaționale pentru învățământul profesional și tehnic în cadrul liceului „Mihail Kogalniceanu” din Comuna Miroslava, Județul Iași”.
- **Hotărârea nr. 146/28.06.2018** privind aprobarea Regulamentului de Ordine Interioară a aparatului de specialitate al primarului Comunei Miroslava, județul Iași.
- **Hotărârea nr. 147/28.06.2018** privind încetarea prin acordul părților a contractului de concesiune nr.14598/11.07.2013 încheiat între Comuna Miroslava și doamna Niță Georgeta;
- **Hotărârea nr. 148/28.06.2018** privind achiziționarea de către Primăria Comunei Miroslava a serviciilor de consultanță juridică pentru realizarea procedurilor aferente refinanțării unor contracte de credit.
- **Hotărârea nr. 149/28.06.2018** privind acordarea de către Consiliul Local Miroslava a sumei de 2500 lei pentru plată contravaloare servicii funerare prestate pentru înhumarea defunctului Singiu Dumitru.
- **Hotărârea nr. 150/28.06.2018** privind concesionarea terenului în suprafață de 100 m.p., situat în intravilan comuna Miroslava, județul Iași, aparținând domeniului privat al comunei, tarla 30, parcela Cc 1501/10 pentru desfășurare activități economice-magazin alimentar.
- **Hotărârea nr. 151/28.06.2018** privind înființarea incubatorului de afaceri „MIROSLAVA START-UP”.

## Stare civilă – luna iulie 2018

### Nașteri

- Condurache Ștefania-Marina
- Tafuni Adam-George
- Bodnariuc Darius-Adelin
- Petrița Mihai-Andrei

### Căsătorii

- Malcoci Mihai și Ciobanu Maria
- Munteanu Artur-Ștefan și Florescu Daniela-Roxana
- Costandache Alin-Gabi și Teclă Lăcrămioara-Liliana
- Ifimie Dragoș și Marin Oana
- Vasilache Bogdan-Mihai și Șuhanea Aurelia
- Talpeș Alexandru-Dănuț și Nistor Liliana

- Malachia Vasile și Făgăteanu Mona-Nicoleta
- Chelaru Tudorel-Ștefan și Bîrcă Andreea
- Andrei Eugen și Mazilu Ana-Maria
- Grădinaru Radu și Rotaru Gianina
- Andrei Vlad și Postolache Cosmina
- Stoica Alin-Ionuț și Cojan Georgiana-Diana
- Gavrița Gaby-Petronel și Galan Gabriela-Mădălina

- Veveriță Mihai și Dimitriu Irina
- Ajidaucei Mihai și Popescu Maria
- Acatrinei Ciprian-Alexandru și Burciu Alexandra
- Vlase Narcis și Blagoci Daniela

- Popovic Florin și Guriuc Ana-Nicoleta

### Decese

- Titu Ana, Miroslava, 82 ani
- Amaranedi Elena, Dancaș, 95 ani
- Ursache Vasile, Ciurbești, 84 ani
- Olaru Viorica, Miroslava, 68 ani
- Livadaru Costel, Horpaz, 55 ani
- Trocin Neculai, Iași, 77 ani
- Ernilă Valeria, Balciu, 55 ani
- Dumitrașcu Mihai-Ion, Brătuleni, 87 ani
- Nicol Maria, Ciurbești, 79 ani
- Plugariu Vasile, Brătuleni, 71 ani
- Toma Ana, Uricani, 61 ani

## Omul gospodar se cunoaște de la poartă!

Poliția Locală Miroslava, departamentul Mediu, felicită pe toți gospodarii din comună care au înțeles să curețe rigolele, șanțurile sau podețele din fața proprietăților. În același timp, sunt destule persoane care, din diferite motive, refuză să respecte prevederile HCL 223-2017, cu privire la curățenia din fața imobilelor pe care le dețin cu orice titlu sau pe întreaga lungime aferentă dacă au rigolă, șanț, pod sau pur și simplu spațiu între gard și marginea asfaltului.

Având în vedere faptul că în ultima perioadă au căzut precipitații consistente, acolo unde nu au fost curățate cana-

le de scurgere, apa a năvălit în gospodării, provocând pagube.

Atenționăm încă o dată pe toți cei care dețin spații, terenuri, gospodării, să facă astfel încât toate șanțurile să fie curățate, iar buruienile stărpite.

Acțiunile de control vor continua pe această linie, iar acolo unde vom întâmpina rea voință, vor fi aplicate sancțiuni conform HCL 223-2017, art.6, lit.t, între 200 și 500 lei pentru persoane fizice și între 1000 și 2500 lei pentru persoane juridice.

**Doru PETRICĂ,**  
Polițist Local -  
Departament Mediu

# Sistem de Management Integrat al Deșeurilor în județul Iași

Continuare din pagina 1

Abordarea problemelor ce țin de managementul deșeurilor, la acest moment, se face ținându-se cont de legislația europeană, dar și cea națională din domeniu.

Asociația de Dezvoltare pentru Salubritate Iași are 99 de membri, reprezentând toate autoritățile locale (comunele, orașele, municipiile, consiliul județean), inclusiv comuna Miroslava, județul Iași. Asociația s-a constituit în scopul înființării, organizării, reglementării, exploatarei, monitorizării și gestionării în comun a serviciului de salubritate pe raza de competență a unităților administrativ-teritoriale membre, precum și realizarea în comun a unor proiecte de investiții publice de interes zonal sau regional în județul Iași. Proiectul „Sistem de Management Integrat al Deșeurilor municipale, în județul Iași” (SMID) a fost cofinanțat din Fondul European de Dezvoltare Regională prin Programul Operațional Sectorial „Mediu” 2007-2013 și Programul Operațional Infrastructură Mare 2014-2020. Valoarea totală a proiectului este de 69,3 milioane Euro. Sistemul de colectare selectivă a deșeurilor adoptat în cadrul SMID este de pre-colectare a deșeurilor menajere nepericuloase de la populație, separat, pe patru fracții – deșeurii reziduale, hârtie și carton, metal/plastic și sticlă, în containere de culori și capacități diferite în funcție de tipul deșeurii și de zona de colectare (rural, urban).

Proiectul SMID a pus bazele unei infrastructuri moderne de colectare și tratare a deșeurilor, astfel încât să se atingă indicatorii de valorificare impuși de legislația în vigoare, respectiv atingerea, până în anul 2020, a unui nivel de pregătire pentru reutilizare și reciclare de minimum 50% din masa totală a cantităților de deșeurii, cum ar fi hârtie, metal, plastic și sticlă provenind din deșeurile menajere.

Pentru îndeplinirea obiectivelor de pe acest proiect s-au achiziționat 125.220 pubele de 120 l; 9.795 containere de 1,1 mc; 31.917 compostoare; 40 containere 32 mc; 9 camioane transport de 24 și 37 tone etc. Pentru a eficientiza transportul deșeurilor, s-au realizat 2 noi stații de transfer la Bălțați și Ruginoasa. După compactare, deșeurile sunt transportate la Centrul de Management Integrat al Deșeurilor Țuțora. Stația de transfer de la Ruginoasa are o capacitate de 44.000 tone/an și deservește 176.000 locuitori. Stația de transfer de la Bălțați are o ca-



pacitate de 17.000 tone/an și deservește 70.000 locuitori.

Deșeurile reciclabile colectate de la populație sunt sortate în stațiile de sortare de la Ruginoasa, Țuțora, Șipote și Hârlău. Stația de sortare de la Ruginoasa are o capacitate de 10.000 tone/an. Stația de sortare de la Țuțora are o capacitate de 51.000 tone/an, cu două linii de sortare: una de 29.000 tone/an și una de 22.000 tone/an. Etapa de dinaintea depozitării finale o constituie tratarea deșeurilor biodegradabile. Acest lucru se face în Stația de Tratare Mecano-Biologică pentru deșeurile reziduale și în Stația de Compostare pentru deșeurile organice. Ambele instalații sunt realizate la Țuțora, în cadrul Centrului de Management Integrat al Deșeurilor (CMID) de la Țuțora include 2 stații de sortare, o stație de compostare, o stație de tratare mecano-biologică și un depozit conform de deșeurii este cea mai complexă componentă a proiectului. CMID are capacitatea de a prelucra 50.000 tone de deșeurii reciclabile și 140.000 tone de deșeurii menajere anual. Tehnologia existentă este de ultimă oră, stația de tratare mecano-biologică fiind una dintre cele mai mari instalații de acest tip din țară, asigurând reducerea drastică a volumului și greutateii deșeurilor reziduale ce urmează a fi depozitate. Etapa de tratare biologică are cea mai avansată tehnologie, fiind 100% automatizată. Eliminarea finală a deșeurilor se realizează în depozitul ecologic de deșeurii Țuțora.

Prin Proiectul SMID s-a realizat un nou compartiment de depozitare, care va intra în funcțiune după epuizarea celui existent. Tot în cadrul Proiectului SMID au fost prevăzute și închiderile depozitelor de deșeurii urbane neconforme existente. Până în anul

2009, deșeurile colectate de pe raza județului erau depozitate în totalitate în 4 depozite neconforme aflate la Tomești, Pașcani – Valea Seacă, Tg. Frumos – Adâncata și Hârlău.

La momentul actual Asociația de Dezvoltare pentru Salubritate Iași este în fază de atribuire a celor două contracte aferente Proiectului SMID și anume: a Contractului de delegare a gestiunii activității de colectare și transport al deșeurilor municipale în județul Iași și a Contractului de delegare a activității de operare a stațiilor de transfer și a instalațiilor de tratare a deșeurilor municipale în județul Iași.

SMID contribuie la creșterea standardului de viață a populației județului Iași, prin asigurarea serviciilor de salubritate pentru toți locuitorii. Efectul pozitiv asupra factorilor de mediu este unul semnificativ, prin reducerea substanțială a emisiilor în apă, aer și sol.

Conform proiectului SMID, Autoritățile Locale au stabilit ca la nivelul județului Iași plata serviciului de salubritate să se realizeze prin intermediul taxei, colectate de către autoritățile locale din județ.

„Sistemul de management integrat al deșeurilor este unul dintre cele mai importante proiecte de la nivelul județului Iași, iar în afară de componenta funcțională, mesajul colectării separate trebuie transmis fiecărui cetățean. În județul Iași suntem la finalizarea proiectului, delegarea serviciilor de operare fiind în derulare, iar prin modul de funcționare a acestuia dorim să fim un exemplu la nivel național privind colectarea selectivă a deșeurilor. Mai multe informații puteți găsi pe site-ul nostru – [www.adisiiasi.ro](http://www.adisiiasi.ro)” - a declarat dl. Răzvan Gheorghiu, director ADIS Iași.

Pentru cetățenii din comuna Miroslava, județul Iași au fost alocați un număr de 2.893 recipiente de 120 l pentru colectarea deșeurilor menajere, iar pentru colectarea deșeurilor reciclabile 138 de containere de 1100 l. Pe raza comunei vor fi amenajate 46 de puncte de colectare a deșeurilor reciclabile. Operatorul de salubritate desemnat în urma licitației pentru colectarea și transportul deșeurilor va presta serviciul cu mașini noi, echipate cu sisteme de cântărire, iar plata serviciilor se va face în funcție de cantitatea de deșeurii colectată prin primăria comunei Miroslava. Taxele care



Răzvan Gheorghiu - Director ADIS Iași

vor fi plătite de către cetățeni la primărie nu vor depăși 4,2 lei/persoană/lună pentru anul 2019. Veniturile obținute din vânzarea deșeurilor reciclabile vor fi scăzute din facturile de servicii, astfel încât cu cât cantitatea de reciclabile va fi mai mare și cetățenii mai responsabili, cu atât beneficiile vor fi mai mari.

„Comuna Miroslava este o comună foarte mare și ca întindere și ca număr de locuitori, prin urmare efectuarea serviciului de salubritate pentru comuna noastră nu este un lucru simplu. Experiențele avute cu operatorii de salubritate cu care am colaborat până acum nu au fost tocmai ferice și așteptăm cu interes implementarea proiectului SMID. Deși din punctul de vedere al administrației locale colectarea taxei de salubritate de la cetățeni va însemna muncă în plus, faptul că valoarea taxei va fi jumătate din costul actual al serviciului/persoană/lună precum și faptul că noul operator va avea infrastructura logistică și operațională necesară unui astfel de proiect, cântărit mult în luarea deciziei de a ne înscrie ca și parteneri în proiectul mai sus amintit. Cetățenii comunei trebuie să înțeleagă că legislația ne impune să ne aliniem normelor europene și depinde de noi care dintre variante vom alege: cea de beneficiari ai unui sistem de management al deșeurilor așa cum este descris în normele europene sau cea de plătitori de amenzi pentru nerespectarea acestor normative”, a declarat ing. Corina Darabană, consilier ecolog al Primăriei Miroslava.



# Investițiile în infrastructură – motorul dezvoltării economice în comuna Miroslava

În decursul anului 2018 s-a menținut dinamica investițiilor și modernizărilor de infrastructură în comuna noastră. Investițiile prin Programul Național de Dezvoltare Locală (PNDL) reprezintă o sursă principală de finanțare pentru infrastructura locală și are la bază principiul conform căruia în fiecare localitate din țară trebuie să fie asigurat un set minim de servicii publice (10 S), în domeniile: sănătate, educație, apă – canalizare, energie termică și electrică, inclusiv iluminat public, transport / drumuri, salubritate, cultură, culte, locuire și sport. În acest context, primăria comunei Miroslava, județul Iași a depus în decursul anului 2017 un număr de 12 proiecte de finanțare la Ministerul Dezvoltării Regionale și Administrației Publice. La acest moment sunt semnate 6 contracte de finanțare – PNDL II, după cum urmează: 1. *Înființare rețea de colectare ape uzate în satele Proselnici, Cornești și Dancăș, Comuna Miroslava, Județul Iași*; 2. *Extindere și modernizare Școala Gimnazială „Colonel Constantin Langa” Miroslava, Loc. Miroslava, Comuna Miroslava, Județul Iași*; 3. *Extindere grădiniță și construire creșă în cadrul Școlii „Colonel Constantin Langa” Miroslava, Loc. Miroslava, Comuna Miroslava, Județul Iași*; 4. *Modernizare școala primară, Localitatea Proselnici, Comuna Miroslava, Județul Iași*; 5. *Extindere și modernizare școala primară,*

*Localitatea Ciurbești, Comuna Miroslava, Județul Iași*; 6. *Modernizare grădiniță cu program normal, Localitatea Horpaz, Comuna Miroslava, Județul Iași*. După finalizarea documentațiilor tehnico-economice (proiectele tehnice și caietele de sarcini) toate proiectele de execuție lucrări vor fi publicate în sistemul informatic al achizițiilor publice în cel mai scurt timp, urmând mai apoi executarea lucrărilor propriu-zise. În momentul de față se află în curs de execuție proiectul PNDL I - *Reabilitare, modernizare și compartimentare Școala Gimnazială „Miron Barnovschi” Uricani, Localitatea Uricani, Comuna Miroslava, Județul Iași*. Valoarea totală a acestor investiții depășește suma de 22,3 milioane lei, din care contribuția bugetului local ajunge la 0,8 milioane lei.

Exclusiv cu finanțare din bugetul local al comunei Miroslava se află în diverse etape ale execuției de lucrări diverse investiții publice, dintre care menționăm câteva: 1. *Extinderea rețelelor electrice în comuna Miroslava, sat Găureni, zona str. Zorilor*; 2. *Modernizare strada Via mare - sat Uricani și str. Inv. Cernescu Vasile-sat Proselnici, com. Miroslava (prelungire proiect Măsura 125)*; 3. *Înființare sens giratoriu în comuna Miroslava, sat Brătuleni, strada Basarabia*; 4. *Lucrări de alimentare cu energie electrică - rețea de utilizare*; 5. *Investiții în parcul industrial 1 (extindere*



*sistem de canalizare în Parc Industrial Miroslava, racordare la rețea de gaz natural, lucrări de alimentare cu energie electrică -rețea de utilizare, extindere rețele de gaz natural-distribuție*). Valoarea totală estimativă a acestor investiții depășește suma de 10 milioane lei.

Cu finanțare prin Programul Național de Dezvoltare Rurală, Submăsura 7.2 se află tot în stadiul de execuție lucrări proiectul *Extindere infrastructură de apă uzată în localitățile Găureni, Uricani, Brătuleni, Vorovești, Valea Ursului și Ciurbești din comuna Miroslava, județul Iași*, în cadrul căruia valoarea contractului

de execuție lucrări este de 7,8 milioane lei.

„Toate aceste proiecte depuse de către noi la finanțatori și investițiile care sunt acum în derulare sunt făcute pentru îmbunătățirea condițiilor de trai pentru locuitorii comunei noastre. S-au depus eforturi foarte mari din partea tuturor cei implicați ca să ajungem aici. Nu dorim să ne oprim aici, avem și alte idei de dezvoltare, se lucrează la foc continuu și în timp ce anumite proiecte se vor încheia, avem puterea și determinarea să începem altele noi”, a declarat primarul comunei Miroslava, județul Iași dl. Dan Niță.

## Proiecte prin fonduri europene în Miroslava - Programul Operațional Regional 2014-2020

Programul Operațional Regional (POR) 2014-2020 succede Programul Operațional Regional 2007-2013 și este unul dintre programele prin care România va putea accesa fondurile europene structurale și de investiții provenite din Fondul European pentru Dezvoltare Regională (FEDR), în perioada actuală de programare.

În acest context, POR 2014-2020 își propune ca obiectiv general creșterea competitivității economice și îmbunătățirea condițiilor de viață gionale, prin sprijinirea dezvoltării mediului de afaceri, infrastructurii și serviciilor, pentru dezvoltarea durabilă a regiunii, astfel încât acestea să își poată gestiona în mod eficient resursele și să își valorifice potențialul de inovare și de asimilare a

progresului tehnologic. Aceste obiective sunt traduse în 11 axe prioritare (plus o axă de asistență tehnică), care au în total o alocare estimată de 8,25 miliarde euro, din care 6,7 miliarde de euro reprezintă sprijinul UE, prin Fondul European pentru Dezvoltare Regională (FEDR), iar 1,5 miliarde de euro - contribuția națională.

Comuna Miroslava, județul Iași a identificat în acest program de finanțare oportunități pentru finanțarea unor proiecte. Drept urmare, la începutul lunii iulie 2018, specialiștii din cadrul primăriei comunei Miroslava a depus 4 cereri de finanțare la Agenția pentru Dezvoltare Regională Nord Est Piatra-Neamț: 1. „*Înființarea unui incubator de afaceri, Miroslava Start-Up*”; 2. „*Construire sală*

*de sport, localitatea Uricani, comuna Miroslava, județul Iași*”; 3. „*Construire sală de sport, localitatea Cornești, comuna Miroslava, județul Iași*”; 4. „*Construcția, reabilitarea, modernizarea, extinderea și dotarea infrastructurii educaționale pentru învățământul profesional tehnic în cadrul liceului „Mihail Kogălniceanu” din comuna Miroslava, județul Iași*”;... Valoarea totală a celor 4 proiecte depuse spre finanțare prin Programul Operațional Regional (POR) 2014-2020 va depăși 29 milioane lei. În acest moment aceste cereri de finanțare se află în stadiul de evaluare.

„Chiar dacă vom intra în competiție cu autorități publice locale – consilii județene, municipii, orașe și comune, cât și cu firme private din toate județele Regiunii Nord-Est, am lucrat cu mult entuziasm la acest proiecte și suntem optimiști. Referitor la Miroslava Start-up – incubatorul de afaceri – precizez faptul că se va realiza o clădire nouă cu spații de producție, instalații, sisteme de alimentare cu energie electrică, rețele de telecomunicații, rețele de alimentare cu gaze, apă, de canalizare, parcuri și servicii de internet pe o suprafață de aproximativ 10000 mp în spate la SC ANTIBIOTICE SA. Incubatorul de afaceri va asigura pentru firme noi înființate un pachet integrat de servicii,

care va include în principal: servicii de pre-incubare – consultanță pentru înființarea firmei, acordarea de asistență tehnică, consultativă și administrativă, consultanță juridică și de contabilitate, cursuri de formare antreprenorială și profesională, asigurarea cheltuielilor de înființare, dar și servicii post-incubare constând în asigurarea infrastructurii de utilități, a sistemelor IT, promovarea la târguri și expoziții, precum și în mediul online, accesul la surse de finanțare. Alte două proiecte se referă la construcția a două săli noi de sport în satele Uricani și Cornești, deoarece sala de sport actuală nu mai face față multiplelor solicitări. Nu în ultimul rând, ne-am gândit la liceul agricol unde am propus construcția unor clădiri noi și modernizarea și dotarea celor existente. Aceste fonduri care vor fi atrase vor contribui la dezvoltarea comunei noastre, la binele comun al locuitorilor. Pentru echipa noastră rămâne un obiectiv major, având în vedere nevoile de investiții în sfera infrastructurii, utilităților, serviciilor, care se pot concretiza într-un timp mai scurt, dându-ne posibilitatea să dezvoltăm mai multe proiecte și extinzând finanțarea dincolo de bugetul local.”, a declarat Dan Niță, primarul comunei Miroslava, județul Iași.



De vorba cu Dorel Codină, directorul executiv al „Miroslava Industrial Parc

# „Parcul Industrial Miroslava va deveni un pol industrial al Moldovei“

**De peste zece ani, se tot vorbeste în Iași despre oportunitatea dezvoltării unui parc industrial - încercări multe și mai toate sortite eșecului. Comuna Miroslava a fost prima care a renunțat la vorbe și a trecut la fapte, înființând în 2015 primul parc industrial din județul Iași și cel mai mare din zona Moldovei. Cum a evoluat în ultimii doi ani Parcul Industrial Miroslava, cum au fost începuturile și cum au reușit să atragă zeci de firme și investiții de zeci de milioane de euro aflăm de la Dorel Codină, directorul executiv al „Miroslava Industrial Parc“.**

**Reporter (R): Înainte de a intra din plin în subiect, vă rog să schițați în câteva cuvinte o descriere a Parcului Industrial din Miroslava: ce a fost atunci, în 2015, ce este astăzi și ce perspective sunt pe viitor?**

**Dorel Codină (D.C.):** E greu să cuprinzi în câteva propoziții o muncă susținută timp de doi-trei ani. Cu toate acestea, aș putea spune că, dacă în urmă cu doar doi ani eram în stadiul în care aveam o simplă hârtie care confirma faptul că avem titlu de parc industrial, în prezent, „Miroslava Industrial Parc“ înseamnă zeci de clienți de top, aproximativ 60-70 de milioane de euro - investiții care se vor derula până în 2020 și peste 2.000 de locuri de muncă. Cât despre viitor, ne dorim ca Parcul Industrial Miroslava să devină o instituție cu care județul Iași să se mândrească și să devenim un adevărat pol industrial pentru întreaga zonă a Moldovei, să ajungem să concurăm în mod real parcurile industriale de tradiție precum cele din Cluj, Oradea sau Ploiești.

**R: Revenim la începuturi, la anul 2015, când s-a înființat Parcul Industrial Miroslava. Ați crezut dela început că ar putea fi un proiect de succes?**

**D.C.:** Voi fi puțin mai tehnic în prima parte a răspunsului. Procedural, Parcul Industrial Miroslava a luat ființă în 2015, când prin ordinul nr. 350 al Ministerului Dezvoltării Regionale și Administrației Publice, se acordă titlul de parc industrial societății „Miroslava Industrial Parc“ SRL, societate deținută de către Comuna Miroslava, prin Consiliul Local. Până atunci însă, a fost nevoie de o muncă susținută din partea Primăriei Miroslava care a pregătit documentația în vederea obținerii titlului de parc industrial și aici trebuie să remarc că Miroslava era un primar vizionar și funcționari implicați și bine pregătiți, deoarece nu este ușor să duci la bun sfârșit un astfel de demers.

Eu am intrat în echipa parcului industrial din 2016 și, împreună cu colegii mei, în prima etapă am început să facem demersurile organizatorice pentru că, cel

puțin la Iași, nu exista experiența de management al unui asemenea proiect. Începuturile au fost dificile pentru că nici potențialii clienți pe care îi abordam nu înțelegeau avantajele și oportunitatea de a fi rezidenți într-un parc industrial. A fost nevoie în unele cazuri de zeci de întâlniri pentru a convinge o companie să devină clientul nostru. Dacă am crezut că va fi un proiect de succes? Ei bine, înainte de aveni la Parcul Industrial Miroslava am făcut o vizită la Cluj unde am văzut gradul de dezvoltare al celor patru parcuri industriale de acolo și, da, am venit extrem de determinat să facem din Parcul Industrial Miroslava un proiect de succes!

**R: Pentru cei care nu sunt familiarizați cu ceea ce înseamnă Parcul Industrial Miroslava, ne puteți spune unde este localizat, ce suprafață de teren administrează?**

**D.C.:** Noi administrăm în prezent o suprafață de 46,4 hectare de teren situate în Brătuleni, exact lângă Fabrica Delphi, în spatele complexului Metro și cu ieșire directă la șoseaua de centură. Din cele peste 46 de hectare, noi putem folosi pentru construcția de hale industriale doar aproximativ 35 de hectare, restul terenului fiind afectat de drumurile interioare din parc, de spațiile destinate rețelelor de utilități și de o rețea de înaltă tensiune care traversează perimetrul zonei industriale. Terenul este în proprietatea comunei Miroslava și este dat în administrare societății „Miroslava Industrial Parc“ SRL, societate controlată de către Consiliul Local Miroslava, deoarece legea parcurilor industriale prevede în mod expres că administratorul unui parc industrial trebuie să fie o societate comercială, o autoritate publică neavând dreptul să desfășoare activități comerciale.

**R: Ne spuneți că parcul industrial este deja un proiect de succes. Ce înseamnă asta mai exact? Câte firme activează în prezent în zona industrială de la Miroslava?**

**D.C.:** Atunci când am afirmat că Parcul Industrial Miroslava este deja un proiect de succes m-am gândit în primul rând la faptul că, în momentul de față, avem grad de ocupare de aproape sută la sută. Cu alte cuvinte, avem atribuită investitorilor aproape întreaga suprafață de 35 de hectare disponibilă. Asta înseamnă un număr de peste 50 de firme care și-au construit deja sau urmează să-și construiască în următorii doi ani hale de producție sau unități logistice în Miroslava. Valoarea totală a investițiilor asumate de către companii se ridică la aproximativ 70 de milioane euro, iar în activitățile care se vor desfășura în perimetrul parcului industrial vor fi angrenați peste două mii de angajați.

**R: Peste 50 de firme, investiții de zeci de milioane de euro și mii de locuri de muncă, sună aproape incredibil. Ne puteți da exemple de companii care vor activa în Parcul Industrial?**

**D.C.:** Vă pot spune că vom avea activități diverse în perimetrul Parcului Industrial, de la industria alimentară și farmaceutică și până la companii din domeniul construcțiilor. De pildă, este relevant să menționăm că firma Electra, cel mai mare producător de interfoane din România și unul dintre cei mai mari din Europa, își va muta la Miroslava toate cele trei fabrici din grup și cei peste 250 de angajați. Din domeniul farmaceutic putem aminti Fildas Trading, unul dintre cei mai mari distribuitori de medicamente din România, companie care deține și grupul de farmacii Catena, dar și producătorul ieșean Fiterman Pharma sau distribuitorul de medicamente de uz veterinar Vetro. În domeniul alimentar, menționăm fabrica de produse de patiserie congelată pe care o va dezvolta compania care deține brandurile Petru și DopoPoco, o altă companie din Africa de Sud care va face produse din carne sau o firmă din Republica Moldova care va produce, de asemenea, produse congelate de uz alimentar. Mai adăugăm apoi tipografia foarte importantă, precum compania elvețiană Inovalabel sau MasterPrint. Avem printre rezidenți și firme din domeniul distribuției de materiale electrice precum Resonance, firme care produc mase plastice, precum AllGreen sau Plastic&Paper Distribution, companii din industria chimică precum Casa Lebăda sau Global Alliance și firme care produc mașini unelte, precum Knuth sau Almetech sau Trevis Grup. Mai mult, salutam și prezenta unei firme importante din domeniul IT&C, precum Gemini Cad Systems. În fine, în Parcul Industrial vor activa și firme din domeniul construcțiilor și confecțiilor metalice, precum Mecon SA, Panoterm, Stef Invest, Mega Edile, ZupFinestre, Avinci și mulți alții.

**R: Cum poate o firmă, de exemplu, să devină rezident în Parcul Industrial Miroslava? Ce criterii trebuie să îndeplinească și de ce ar fi avantajos pentru o companie să investească într-un parc industrial?**

**D.C.:** În cazul tuturor rezidenților și al potențialilor clienți noi avem o procedură simplă: mai întâi depun o cerere către Parcul Industrial în care explică pe scurt domeniul de activitate, valoarea investiției, numărul de angajați și suprafața de teren de care au nevoie. Toate firmele care depun cereri primesc întreaga documentație și sunt invitate apoi la o licitație publică pentru adjudicarea suprafețelor de teren scoase la licitație. Pentru a fi eligibile, companiile trebuie să dovedească experiență în domeniul în care doresc să facă investiția, să demonstreze o situație financiară solidă, să nu aibă datorii către bugetul de stat și să îndeplinească celalalte condiții cuprinse în Regulamentul de Acces în Parcul Industrial. În privința avantajelor pe care le au rezidenții unui parc industrial, țin să menționez că, în străinătate, cele mai importante investiții industriale sunt dezvoltate în parcuri industriale. În România, există o lege a parcurilor industriale, Legea nr. 186/2013,

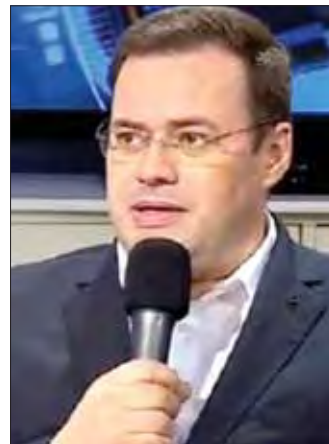

care oferă facilități fiscale importante rezidenților din parcurile industriale. De asemenea, este important de menționat că în Parcul Industrial Miroslava rezidenții au utilitățile asigurate la limita terenului, Primăria Miroslava investind sume uriașe în construcția drumurilor interioare, sistematizarea parcului și rețelele de utilități. În situația în care ar dezvolta o hală de producție pe un teren aflat în proprietate, o firmă ar trebui să suporte pe cheltuiala proprie investițiile în utilități care se pot ridica la sute de mii de euro.

**R: Ne apropiem de finalul acestui interviu încărcat de informații. Ce ați fi dorit să vă întreb și nu am făcut-o?**

**D.C.:** Mai înainte de toate, țin să mulțumesc Primăriei Miroslava, domnului primar, membrilor din Consiliul Local și funcționarilor din Primăria Miroslava care au depus toate eforturile pentru a face funcțional acest Parc Industrial și care ne-au ajutat constant pentru ca „Miroslava Industrial Parc“ să devină un proiect de succes. Apoi aș adăuga că sunt deschis către orice tip de investiții care să aducă plus valoare industriei ieșene, așa că invităm orice firmă interesată să investească durabil să vină cu încredere în Parcul Industrial Miroslava, pentru că vor găsi un mediu de business deschis și întreaga susținere din partea noastră.

**R: Care sunt planurile de viitor în privința Parcului Industrial Miroslava?**

**D.C.:** Pentru că în momentul de față avem parcul industrial ocupat aproape în întregime, împreună cu Primăria Miroslava am început deja demersurile pentru a obține cel de-al doilea titlu de parc industrial pe o suprafață de peste 20 de hectare de teren, situat în spatele fabricii Antibiotice. În momentul de față, este făcut studiul de fezabilitate și se pregătește documentația pentru a fi depusă la Ministerul Dezvoltării. Asta înseamnă o nouă etapă de dezvoltare economică și industrială a întregii zone și consider că, după ce și acest proiect va fi definitivat, vom avea la Miroslava cea mai importantă comunitate industrială și de business din zona Moldovei.

# Descoperind România

Ce a început la miezul unei nopți de vară, avea să se transforme în cea mai frumoasă experiență de până acum, din viața noastră. Din nou plecam la drum cu copii deja prieteni din proiectele anterioare, de la școlile Cornești și Uricani. De data aceasta, totul ne era complet necunoscut, noi știind doar de unde erau partenerii noștri de proiect, un sat din județul Timiș, Tomnatic. Ne-am informat cu ajutorul internetului și am aflat că aveam să ajungem într-un sat cu un amalgam de populații și etnii, dar care la origine fusese un sat franțuzesc.

Cum distanțele ne obligau să parcurgem practic pe diagonală România, am hotărât să poposim în prima seară la Mănăstirea Prislop, unde am fost impresionați de liniștea duhovnicescă de aici, de duhul părintelui Arsenie Boca, ce fusese până atunci pentru noi doar un subiect de știri difuzate până la refuz de televiziuni. Ne-am dat însă seama, doar după câteva ore petrecute la mănăstire, că minunile pot exista, dacă oamenii sunt încrezători și le așteaptă cu încrederea că se vor împlini.

Ne-am întâlnit cu prietenii din Tomnatic la Timișoara, unde am petrecut o zi la pas, descoperind împreună locuri-lemblemă ale orașului.

Următoarele două zile ale „expediției noastre”, pentru a ne descoperi țara, au fost „miezul problemei”, de fapt. Am petrecut ore extrem de frumoase și instructive cu prietenii noștri bănățeni, care ne-au prezentat nu doar frumusețile satului lor, care nu le întrec pe ale satelor noastre (să ne fie iertată lipsa de modestie și nu spunem doar din patriotism local), ci și o multitudine de programe artistice, care de care mai frumoase, mai muncite și mai instructive.

Cea mai grea a fost despărțirea de gazdele noastre, consolarea fiind că excursia era pentru noi, doar la jumătatea ei. Am descoperit apoi, o Românie pe ape, ca urmare a unei plimbări pe Dunăre realizată la Orșova, dar și parcurgând județe întregi în compania curgerii, în ritmul istoriei parcă, a mărețului Olt.

Am pășit pe sub Poarta Sărutului, am înconjurat Masa Tăcerii și am dat capul mult pe spate pentru a admira Coloana Infinitului. Am văzut apoi cu surprindere și admirație, cât de frumoasă este România din adâncuri, traversând peșterile Muierilor și Polovragi, din inima celor mai înalți munți românești.

Periplul nostru nu s-ar fi putut încheia fără ora de istorie, ținută de data asta la Curtea de Argeș. Din toate unghiurile se revărsau parcă, figuri de regi și regine, aflați, poate nu întâmplător, sub protecția „Sfântuluiței” Filofteia. Am înțeles încă o dată, că măreția regalității este ceva ce vine de dincolo de oameni, de pământeni muritori.

Pentru ca întoarcerea să nu ne lase, ca la orice final de excursie, un gust amar, am traversat Transfăgărășanul, un drum exact așa cum îl descriu străinii: mareț, parcă atingând norii, care poate concura cu oricare obiectiv turistic din orice colț al lumii.

Ca urmare, impresiile noastre sunt dincolo de cuvinte. În afară de faptul că numărul prietenilor noștri este acum mai mare, am descoperit o Românie care reușește de fiecare dată să ne surprindă și care împletește parcă pentru noi, elevii, natura, istoria, geografia, religia, totul pus la locul lui de o mână protectoare.

**Elevii din proiect și profesorii coordonatori, cu mulțumiri domnului Primar și Consiliului Local al Comunei Miroslava**



## Impresiile elevilor de la Școala Uricani, despre excursia din Timiș

**„Care e mai mândră decât tine între toate fările semănate de Domnul pe pământ? care alta se împodobeste în zilele de vară cu flori mai frumoase, cu grâne mai bogate?”**

**Alecu Russo – Cântarea României**

**1. Excursia din județul Timiș a fost frumoasă, chiar dacă am stat doar două zile. Orașul Timișoara ni s-a arătat foarte colorat și construit variat. Satul Tomnatic, unde am fost găzduiți, a fost și el interesant, cu case mai mari decât cele de la noi și întins pe o suprafață mult mai mare. Copiii au fost super drăguți, de treabă și amabili, la fel ca și părinții lor. Nu am apucat să stăm prea mult împreună, dar am legat prietenii durabile, care sperăm să țină mult timp.**

**Musteață Mădălina, clasa a VIII-a**

**2. Pentru a ajunge pe tărâmurile Timișoarei, totul a început pe 20 iunie. A fost destul de scurt, însă noi cumoscându-ne deja cu ei a fost doar o revedere. Am avut ocazia să vizitez satul lor, Tomnaticul, dar și orașul Timișoara. Satul este foarte frumos, ordonat, iar oamenii foarte amabili și deschiși, casele frumos vâruite și de dimensiuni diferite față de ale noastre. Au o școală cu elevi numeroși, care ne-au întâmpinat la sosire cu cântece pline de voie bună. Vom ține legătura pentru a menține prietenia noastră cât mai mult.**

**Bursuc Anisia, cl. a VI-a**

**3. Excursia în Timișoara a fost obositoare, dar totodată ce mai interesantă din câte am făcut până acum. Am avut ocazia să vizităm ceva,**

**ceea ce puțini români pot vedea: niște locuri pur și simplu extraordinare, de la est la vest, minunate ca și oamenii ce locuiesc acolo. Îmi pare nespuse de rău că am stat numai două zile în acel sat împreună cu familia prietenei mele. Sper să ne revedem la fel de bucurioși precum am fost în acele zile. Cea mai frumoasă ieșire de până acum, o experiență de neuit alături de cei dragi!!**

**Cordunanu Aexandra cl.a VIII-a**

**4. Excursia mi-a plăcut foarte mult, am avut ocazia să cunosc oameni noi și să văd zone deosebite din țara noastră. Deși am vizitat multe locuri și din fiecare am rămas cu amintiri frumoase, cel mai mult m-a impresionat Peștera Muierilor, un loc nemaivăzut, plin de mister. A fost o experiență minunată, pe care aș vrea s-o repet oricând.**

**Chiruță Iulian, cl. a III-a, Școala Vorovești**

**5. Călătoria la Timișoara mi s-a părut frumoasă și un bun prilej pentru a vedea mediul în care trăiesc și ceilalți români din celălalt colț de țară. Oamenii din Tomnatic mi s-au părut atât de primitori având în vedere că ne-am văzut pentru prima. Familia la care am fost a fost o familie de oameni cumsecade și primitori. Chiar dacă am stat doar două zile am legat prietenii cu copiii la care am fost cât si cu prietenii lor.**

**Liliac Iulia-Amira, cl. a VIII-a**

**6. În acest schimb de experiență am cunoscut foarte multe persoane drăguțe și amuzante. Reîntâlnirea cu**

**Diana a fost foarte emoționantă. Copiii din Tomnatic ne-au așteptat cu brațele deschise. Ne-au arătat mai întâi centrul orașului Timișoara, unde se află foarte multe case vechi și locuri pline de istorie. După un drum destul de lung, dar deosebit de frumos, am ajuns la destinație, unde mama Dianei ne aștepta cum masa caldă. După aceea am ieșit în sat, să descopăr locurile unde noua mea prietenă se întâlnește cu colegii ei. Așa am aflat că în comună sunt foarte mulți bătrâni, care mai păstrează încă tradițiile. De la aceștia au învățat dansurile din zonă, pe care ni le-au prezentat la spectacolul de la căminul cultural. Mai apoi am fost invitați la o petrecere-surpriză. În dimineața următoare ne-am despărțit cu tristețe și am pornit spre Dunăre.**

**Dumitrescu Melania, clasa a V-a**

**7. Somnoroși, în miez de noapte, am pornit spre Tomnatic. Pe drum ne-am oprit la mai multe atracții turistice: Mănăstirea Prislop, unde ne-am închinat la mormântul părintelui Arsenie Boca, am ajuns la Cazanale Dunării, apoi la Târgu Jiu, Curtea de Argeș, și, pe drumul de întoarcere, Mănăstirea Codreanu. La Tomnatic am fost întâmpinați cu căldură. La Muzeul Satului Bănățean, prietenul meu, Cosmin, m-a întrebat despre călătorie și despre impresia pe care mi-o fac casele tradiționale. Vizita la Tomnatic ne-a familiarizat cu locul și ne-a bucurat cu amestecul de folclor, religie, istorie. Ne-am despărțit cu lacrimi în ochi și am pornit spre casă.**

**Dumitrescu Alexandru, clasa a VII-a**

# Spectacolul de teatru Anul Z3RO a stârnit interesul publicului din Miroslava

Sala de Sport din comuna Miroslava a fost gazda spectacolului de teatru Anul Z3RO. Evenimentul organizat pe data de 14 iulie 2018, de Atelierul lui Geppetto în parteneriat cu Primăria Miroslava face parte din proiectul History Village Tour realizat și dedicat Centenarului Marii Uniri. La eveniment au fost prezenți un număr aproximativ de 80 de persoane, marea majoritate fiind elevi la școlile din comuna Miroslava. Anul Z3RO este un spectacol de teatru bazat pe mărturii, texte și poezii scrise de soldați în tranșeele Primului Război Mondial.

Spectacolul reprezintă o formă de educație modernă și alternativă, prin intermediul căruia sunt rememorate o parte dintre evenimentele și acțiunile soldaților ce au luptat pe fronturile românești în primul război mondial. După finalizarea piesei de teatru a urmat o sesiune de dialog social interactiv între public și echipa artistică, prin intermediul căruia s-a încercat dezbateră istoriei așa cum o percepe publicul. Din echipa spectacolului au făcut parte Alex Iurașcu, staging, Titus Ivan, scenografie și actorii Alexandra Bandac, Adnana Bolea, Andreea Olaru și Bogdan Borta.



FOTO: Ionuț Ignat

**Parteneri în cadrul proiectului:** Addarta, Asociația ProLife Community, Fundația Colegiului Național de Apărare - sucursala Iași, Centrul Cultural German, Radio Iași, InOras.ro, Primăria Pașcani, Primăria Aroneanu, Primăria Miroslava, Primăria Târgu Frumos, Școala Gimnazială Alexandru Ion Cuza din Podu Iloaiei, Primăria Rediu, Primăria Cotnari, Casa de cultură Hîrlău, Primăria Prisăcani. **Sponsori:** Panifcom, Rotary Club Iași 2000, DiaDent. **Proiect co-finanțat de Administrația Fondului Cultural Național - AFCN.**

## Ateliere creative, lectură și cursuri interactive pentru copii și adolescenți – la BIBLIOTECĂ!

Este vorba de **BiblioVACANȚA**, care are ca principale obiective atragerea de noi categorii de utilizatori, cu precădere segmentul copii și tineri, formarea gustului pentru lectură și artă de calitate și crearea unor alternative cultural-educative de petrecere a timpului liber prin metode interactive și atractive pentru cele două categorii de cititori vizate de proiect. **BiblioVACANȚA** va cuprinde o serie de activități ce se vor derula pe perioada vacanțelor și vor avea în prim plan cartea și promovarea ei în comunitate. Fiecare activitate cuprinsă în calendarul **BiblioVACANȚEI** va cuprinde lecturi, vizionări de filme ecranizate după scriitori celebri și ateliere creative.

● **Ce ne dorim?** Ateliere creative, lectură și cursuri interactive pentru copii și adolescenți, bucuria de a învăța și a descoperi, dar și distracție cât cuprinde, muzică și surprize vă așteaptă toate, la BIBLIOTECĂ, în perioada 2 iulie – 3 august 2018; 27 august – 7 septembrie 2018.

● **Cu cine? Cu voluntari** – studenți, elevi și cadre didactice, cu ajutorul cărora BIBLIOTECĂ este pregătită să ajute copii și adolescenții, să învețe lucruri noi și interesante sub supraveghere permanentă. Pentru cei care iubesc lectura, discuțiile despre cărțile preferate și vor să-și facă noi prieteni personaje de poveste sau de viață, le oferim posibilitatea să se înscrie la clubul „Tărâmul poveștilor”. Vom fi împreună într-un spațiu relaxat, în care să citim, să dezbaterem și să călătorim în lumea fascinantă

a cărților bune, dar și a personajelor preferate.

● **De ce?** Pentru că la biblioteca noastră vor putea învăța să iubească lecturile, să-și dezvolte gândirea, creativitatea, vocabularul și să învețe să-și exprime liber propriile trăiri și emoții.

● **Ce activități se fac la club:** ● Cei mici vor citi, vor asculta și vor interpreta povești, basme, legende, poezii și piese de teatru. ● Nu vor lipsi textele istorice și geografice, marile descoperiri și autorii lor, textele fantastice, proverbele, snoavele, imaginile, muzica. ● Vor participa la jocuri ce stimulează inteligența și încurajează exprimarea liberă. ● Vor fi puși în discuție lecturile personale. ● Se vor schimba impresii și se vor face recomandări. ● Vom afla ce este și cum să scrie o poveste. ● Se vor crea personaje (vom vorbi despre personaje pozitive și personaje negative).

**Prin aceste activități, ne propunem... Să le insuflăm pasiunea de a citi, de a scrie... Să stimulam dezvoltarea gândirii și a vorbirii... Să încurajăm creativitatea și libertatea de exprimare.**

### Structura programului:

- **Număr de participanți:** 8-10 copii;
- **Vârsta:** copii cu vârsta cuprinsă între 5 – 17 ani;
- **Frecvență:** 2 ședințe/săptămână
- **Durata unei ședințe:** 40 de minute pentru preșcolari, 60 de minute



pentru școlari și 120 de minute pentru adolescenți.

Pentru cei cărora le place să deseneze, să lucreze cu diferite materiale în domeniul handmade, am pregătit Clubul „DecoArt”. Astfel, toată lumea va fi fericită: copiii își vor etala talentele, iar părinții le vor putea admira operele expuse, nu doar acasă ci și la bibliotecă. Copiii, cu vârsta între 7 și 13 ani, pot învăța la „DecoArt” mai mult tehnici și noțiuni elementare de desen și creații handmade, iar imaginația lor se va dezvolta într-un mod creativ, desenul și pictura fiind o modalitate extraordinară de liberă exprimare, iar copiii se vor simți niște adevărați artiști! Cursul de desen este coordonat de Cristian Mihăilă, student, la

Universitatea de Arte „George Enescu” din Iași, Facultatea de Arte Vizuale și Design.

Atelierul handmade este coordonat de Corina Chiriac, elevă - Liceul Teoretic „Miron Costin”. Prin aceste metode de educație non-formală dorim să atragem în jurul bibliotecii cât mai mulți copii care preferă să își petreacă timpul liber într-un mod plăcut și creativ oferindu-le și posibilitatea de a socializa, de a se distra și de a lega noi prietenii. Este știut și apreciat faptul că educația non-formală însoțește cu succes formarea educațională a copiilor și rămâne una dintre variantele optime pentru susținerea dorinței de cunoaștere și de afirmare.

Otilia PORUMBOIU

# Biserica Dancaș a fost sfințită

Continuare din pagina 1

Momente de sărbătoare și bucurie pentru credincioșii din satul Dancaș, comuna Miroslava, care în data de 8 iulie 2018 au participat la slujba de sfințire a Bisericii „Sfinții Împărați Constantin și Elena”, singurul locaș de cult din zonă.

Slujba de Sfințire a noii biserici, construită de o echipă de meșteri maramureșeni condusă de domnul Vasile Bârșan, a fost săvârșită de către Înaltpreasfințitul Părinte Teofan, Mitropolitul Moldovei și Bucovinei, și de Preasfințitul Părinte Damaschin Dorneanu, Episcop-Vicar al Arhiepiscopiei Sucevei și Rădăuților, înconjurată de un sobor de preoți și diaconi. La eveniment au participat și membri ai autorităților locale, județene și centrale.

Încă de la primele ore ale dimineții, grupuri de credincioși au sosit atât din localitate, cât și de prin satele și orașele vecine, pentru a asista la evenimentul pe care enoriașii din Dancaș îl așteptau de atâția ani.

Bătrânii satului, dar și tineri și copii îmbrăcați în tradiționalul costum popular i-au întâmpinat la poarta bisericii pe cei doi ierarhi, care, după tradiționala primire cu pâine și cu sare, au fost conduși de soborul slujitor până în fața bisericii, unde a început slujba de Târnosire a locașului de cult. Biserica cu hramul „Sfinții Împărați Constantin și Elena” a fost sfințită prin stropire cu apă sfințită și prin ungere cu Sfântul și Marele Mir, iar Sfânta Masă din Altar a



fost târnosită, împodobită și pregătită pentru slujbele cultului divin. La slujba de Sfințire, au luat parte sute de credincioși, care au stat la rând pentru a trece prin Sfântul Altar.

La finalul Sfintei Liturghii, părintele protopop Mihai Roșu a dat citire unei copii a Hrisovului de Sfințire, act semnat de IPS Mitropolit Teofan și pus la slujba Târnosirii în piciorul Sfintei Mese din Altar. Drept recunoștință pentru implicarea și hărnicia de care a dat dovadă, părintele paroh Claudiu Constantin Gheorghiasa, care este și director Activității neeconomice în cadrul Sectorului Economico-financiar al Arhiepiscopiei Iașilor, a fost hirotesit într-un iconom sta-

vrofor, primind crucea, bedernița și brăul roșu. De asemenea, Înaltpreasfinția Sa Teofan a felicitat atât pe părinte, cât și pe reprezentanții comunei Miroslava pentru felul în care s-au implicat în construirea locașului de cult, oferind distincție de vrednicie Crucea Moldava primarului comunei Miroslava domnul Dan Niță, viceprimarului comunei Miroslava domnul Vasile Bulbașa, dar și membrilor Consiliului Parohial, precum și tuturor celor care au ajutat de-a lungul timpului la finalizarea lucrărilor.

„Bisericele ne cheamă să ascultăm cuvântul din Evanghelie, anume «Sus să avem inimile!». Sus să avem inimile pentru că, deși suntem împovărați de

păcate și s-ar cuveni să privim doar spre pământ, Dumnezeu, în iertarea Lui, ne îndeamnă să avem privirea spre Cer, întocmai cum turla acestei biserici în stil maramureșean se înalță spre văzduh”, le-a spus la final IPS Mitropolit Teofan credincioșilor din Dancaș.

„Ne bucurăm că locuitorii din satul Dancaș pot beneficia după mulți ani de așteptare de această frumoasă biserică ce poartă hramul Sfinții Constantin și Elena. Pe lângă latura spirituală, sperăm ca locașul de cult prin unicitatea sa să devină și un loc de atracție pentru comunitatea din Miroslava și numai”, a declarat domnul Vasile Bulbașa, viceprimarul comunei Miroslava.

## Praznicul Adormirii Maicii Domnului sau „Paștele verii” - 15 august. Scurt istoric

**Tradiția Bisericii amintește faptul că Maica Domnului a fost anunțată cu trei zile înainte de către un înger de trecerea ei din această lume, începând astfel să se pregătească așa cum se cuvine. Fiindcă în ziua Adormirii nu erau prezenți toți Apostolii în Ierusalim, un nor i-a adus în apropiere pe fiecare, singurul absent fiind Sfântul Apostol Toma. Sursa: Blogul Mystagogy**

Sărbătoarea Adormirii Maicii Domnului ocupă un loc deosebit în calendarul Bisericii Ortodoxe și este direct legată de unicitatea persoanei Născătoarei de Dumnezeu în lucrarea mântuitoare în Hristos a întregii lumi, devenind totodată cea mai importantă sărbătoare rânduită de către Biserica în cinstea Preasfintei Fecioare.

Prima mărturie a prăznirii Adormirii Maicii Domnului apare în secolul al V-lea, în preajma convocării celui de-al Treilea Si-

nod Ecumenic din Efes din anul 431, care a definit învățătura dogmatică despre Maica Domnului și a stat la baza dezvoltării ulterioare a cultului Născătoarei de Dumnezeu. Cea dintâi prăznuire a acestei sărbători a avut loc la Ierusalim în data de 13 august, ulterior fiind mutată cu două zile mai târziu, până în data de 15 ale aceleiași luni. Inițial, a avut un caracter general, fără nicio referire specifică la evenimentul Adormirii, și purta numele de „Ziua Sfintei Maria, Născătoarea de Dumnezeu”. O „kathismă” (biserica centrală a unei mănăstiri) din afara zidurilor Ierusalimului, situată pe drumul către Betleem, este menționată ca fiind locul inițial de prăznuire. Legătura dintre această sărbătoare și Adormirea Maicii Domnului a început a prinde contur în Biserica Panaghia din Ghetsimani, unde se află mormântul ei, în timpul împăratului bizantin Mauriciu (582-602).

Potrivit tradiției bisericești, sărbătoarea Adormirii Născătoarei de Dumnezeu este precedată de o perioadă de post, ce a fost stabilită încă din secolul al VII-lea. Inițial, această perioadă a fost divizată în două părți distincte, separate de sărbătoarea Schimbării la Față a Domnului. În secolul al X-lea, Bi-

serica a unit aceste două perioade, rezultând un singur post de paisprezece zile, ce începe pe data de 1 August și în timpul căruia credincioșii se abțin de la consumul de alimente de origine animală și undelemn, în timp ce de sărbătoarea Schimbării la Față, a fost rânduită dezlegarea la pește. Tradiția Bisericii amintește faptul că Maica Domnului a fost anunțată cu trei zile înainte de către un înger de trecerea ei din această lume, începând astfel să se pregătească așa cum se cuvine. Fiindcă în ziua Adormirii nu erau prezenți toți Apostolii în Ierusalim, un nor i-a adus în apropiere pe fiecare, singurul absent fiind Sfântul Apostol Toma.

Adormirea Maicii Domnului a avut loc în casa Sfântului Evanghelist Ioan, unde a și locuit după răstignirea Mântuitorului Iisus Hristos. Ea a fost înmormântată în Grădina Ghetsimani, iar după trei zile, când a ajuns și Toma, acesta a găsit în mormânt doar veșmintele Preacuratei Maici. Deasupra mormântului Născătoarei de Dumnezeu a fost construită o biserică de către Sfânta Împărăteasă Elena, iar după distrugerea lăcașului de cult, împăratul bizantin Marcian (392-457) împreună cu soția sa, Pul-



heria, au ridicat un nou așezământ, existent și astăzi.

De altfel, numeroase biserici și mănăstiri au fost ridicate de-a lungul timpului în cinstea Adormirii Maicii Domnului, fresce uimitoare împodobesc lăcașurile de cult, iar immuri deosebite înfrumusețază slujbele închinare ei. Toate acestea dovedesc faptul că pentru credincioși, praznicul Adormirii nu este o sărbătoare tristă, de doliu, ci una de bucurie, deoarece Maica Domnului a fost mutată la Viață. Într-un important document „Bib-

liografia localităților și monumentelor feudale din România” se menționează ca și an al construirii Bisericii „Adormirea Maicii Domnului” din satul Uricani, comuna Miroslava 1745, biserica fiind construită din bărne de lemn și lut. Tot în acest document găsim mențiunea că Biserica Adormirea Uricani era filie a Parohiei Vorovești, realitate ce a durat până în anul 1993 când cele două biserici au fost separate și a luat ființă Parohia Uricani, de sine stătătoare din punct de vedere juridic.



# Școala de Sericicultură Vitlimescu Mironeanu de la Miroslava

Cea de a doua etapă a școlii de sericicultură de la Miroslava este cunoscută ca Școala de sericicultură Vitlimescu Mironeanu. De istoria acestei școli s-au ocupat mai mulți dintre oamenii de carte importanți ai României, printre care A. D. Xenopol care împreună cu Anibal Mironeanu a publicat o lucrare numită „Industria mătasei” în București 1896. S-a ocupat de asemenea Radianu în „Învățământul agriculturii și silviculturii”, material publicat înainte de anul 1900, Grădinaru în lucrarea „Învățământul din Moldova” și mai există o lucrare a lui Gheorghe Manolescu „Viermele de mătase” publicată în București în anul 1910. Ultima lucrare, respectiv monografia acestei școli o face profesorul Elena Puiu și cuprinde în ea reproduse o serie întreagă de materiale documentare cu privire la istoria acestei școli.

În 1893 se prezintă din nou la familia Mironeanu o comisie special constituită pentru a face evaluarea mijloacelor de care familia dispune pentru a reînființa o școală sericicolă. Concluzia comisiei este aceea că în patrimoniul familiei se găsește un inventar extrem de bogat, mai mult decât necesar, pentru nevoile unui școli sericicole și că interesul național privind stimularea acestui sector agricol ar cere reînființarea grabnică a acestei școli.

În ianuarie 1895 se realizează oficial reînființarea școlii, deși vor mai fi necesare circa 3 luni până când școala va putea să își deschidă efectiv cursurile. Pentru primul an de studiu se vor găsi 15 elevi dintre acestea zece au beneficiat de burse de stat, două de burse de la orașul Iași, două întreținute de familia Vitlimescu Mironeanu și una de comuna Miroslava. De fapt în momentul înființării școlii, Galata devenise ea centru de comună în locul Miroslavei.

Anibal Mironeanu și Sofia Vitlimescu au înființat un regulament special de funcționare a acestei școli. Conform prevederilor acestui regulament se primeau elevi care terminaseră o școală generală de stat sau privată recunoscută care aveau vârsta între 10 și 12 ani și care se obligau să studieze practic 5 ani în școală.

În regulamentul pe care cei doi l-au realizat au fost stabilite condițiile generale de activitate pentru elevii școlii, obligațiile familiei, obligațiile comunității și obligațiile școlii. Prin acest regulament erau precizate de asemenea și costurile pentru școlarizare respectiv suma de 600 de lei anual pentru fiecare cursant, sursa de finanțare fiind fie de la stat, orașul Iași sau comunitatea locală.

Pe tot timpul activității în școală elevii beneficiau de condiții bune de

Anibal Mironeanu



Sofia Mironeanu



masă, îmbrăcăminte și cazare și erau protejate și de influența nefavorabilă a străzii, în oraș se ieșea din școală doar duminica cu bilet de voie, în restul timpului era un regim de internat închis cu o programă specială care le asigura o pregătire teoretică și practică corespunzătoare.

Regulamentul spunea astfel: „în tot timpul duratei conviețuirii noastre ne obligăm a avea pentru copilele ce ni s-au încredințat o îngrijire părintească, a le da mâncare bună și îndestulătoare, îmbrăcăminte cuviincioasă pentru iarnă și vară, camere de locuire în condiții igienice cât și un pat cu mindir perne proștiere precum și a ne îngriji de curățenia lor corporală. Ca pedeapsă pentru orice greșeală ar face acestor copile nu le vom putea aplica niciodată bătăi sau închisoare și în nici un caz oprirea de la masă.”

De menționat că suma de 600 de lei pe care autoritățile locale urma să o plătească familiei Mironeanu pentru școlarizarea elevilor va fi eliberată doar după ce viceprimarul va verifica personal felul în care copiii au beneficiat anticipat de cele convenite.

Regulamentul mai spune că „ne obligăm de a planta la domiciliul părinților bursierelor pomi de aguzi pentru ca la absolvirea cursurilor școlii acestea să aibă înlesnirea de a putea profesa meseria.” Această precizare legată de obligația pe care și-o lua școala ca la terminarea celor cinci ani de studii fetele

respective să devină fie maistre sericicultoare fie să lanseze o afacere în acest domeniu.

Interesul pentru școala de sericicultură a fost determinat și de faptul că la momentul respectiv România cunoștea un adevărat salt economic, se dezvoltă rapid un început de industrie, produsele agricole erau prezente pe piețele europene iar leul avea acoperire în aur și era la nivelul dolarului american. În aceste condiții familiile erau interesate să își vadă fetele antrenate în afaceri care se prognozau a fi extrem de profitabile precum sericicultura.

Meseriile ce se învățau în școală erau creșterea efectivă a viermilor de mătase, cultura agudului, a inului și a cânepii, torsul mătasei cu mâna sau cu mașina, țesutul a diferite stoffe fine și duble de mătase, lână în cânepă și bumbac în mai multe ite.

Diferitele cusături pe pânză și albirea acestora alcătuiau alte obiective practice a instruirii elevilor. Partea teoretică era suficientă așa cum observa și istoricul AD Xenopol, care scrie: „elevii respective nu aveau nevoie de prea multă carte ci ele trebuiau orientate spre partea referitoare la cultura mătasei.”

Programul de internat era deosebit de riguros, în perioada 1 octombrie - 30 martie elevii se sculau a ora 6 iar de la 1 aprilie până la 30 septembrie la ora 5 dimineața când treceau în ateier de la ora 6.30 până la 8.30 iar vara de la 5.30 până la 8., după care urma micul dejun

reîntrând ulterior în atelier până la ora 12 când lua masa de prânz urmată de o pauză până la ora 13.30.

După această oră se lucra din nou până la ora 17 când se servea cina și se lua o pauză până la ora 18.30. De la ora 19 până la 21.30 se ascultau și se învățau cursurile teoretice.

Abaterile de la regulamentul școlar erau pedepsite prin muștrarea în cancelarie sau atelier, oprirea de a ieși duminica în oraș timp de până la o lună cât și eliminarea limitată sau totală din școală.

Uneltele folosite în școală erau diferite, cea mai importantă dintre ele era considerată mașina de filat mătasea inventată de Mihai Vitlimescu și premiată la expoziția de la Viena în 1873, precum și stativul sistem Mironeanu brevetat de acesta.

Contribuția absolvenților acestei școli pe parcursul timpului la dezvoltarea sericiculturii în Moldova este una esențială în mod categoric.

Trebuie să menționăm că în anul 1903, datorită schimbării destinației încăperilor din mănăstirea Galata, Școala Sericicolă a fost scoasă din mănăstire și va fi transferată în orașul Iași funcționând în mai multe locații, de exemplu pe str. Paladi nr. 2.

Această școală a funcționat până în anul 1928 ca un adevărat reper național al activității sericicole ea fiind regăsită în toate expozițiile importante de profil sericicol din România.

# Campanii de sterilizare a câinilor derulate la nivel local

În perioada 7-8 iulie 2018, în comuna Miroslava, s-a desfășurat cea de-a șasea campanie de sterilizări gratuite a câinilor cu sau fără deținător, autoritățile publice locale venind încă o dată în ajutorul celor care doresc să respecte legislația în domeniu, însă nu dispun de resurse financiare pentru a-și steriliza câinii la cabinetele veterinare.

Sterilizarea câinilor este recomandată în primul rând pentru reducerea gestațiilor și a puilor ulterior abandonati, secreția prelungită a hormonilor ducând la infecții și maladii severe pentru animal. La femelele nesterilizate, tumorile apar la nivelul mamelor, iar sterilizarea reduce riscul apariției acestora cu peste 95%, dacă intervenția chirurgicală este efectuată înainte de primele călduri. La masculi, tumorile apar la nivelul testiculelor.

Conform legii nr. 258 / 2013 privind aprobarea programului de gestionare a câinilor fără stăpân: „Este obligatorie sterilizarea câinilor cu sau fără stăpân, aparținând rasei comune, metișii acestora, excepție făcând exemplarele cu regim special.” Așadar, persoanele fizice, persoanele juridice, asociațiile și fundațiile pentru protecția animalelor care dețin câini de rasă comună sau metiși pe teritoriul țării, au obligația să-și sterilizeze (rasă comună înseamnă câine maidanez sau comunitar).

## Întrebări comune despre sterilizare

**1. Cum se face operația de sterilizare?** Medicul face anestezie și apoi o incizie pentru îndepărtarea



organelor sexuale. Incizia se închide și câinele nu simte nimic.

**2. Care sunt riscurile sterilizării?** Medicii fac sterilizări des și consideră acest tip de operație sigură, chiar de rutină.

**3. Când poate câinele să vină acasă?** De obicei, în aceeași zi, chiar și după câteva ore. Dacă este nevoie, pentru siguranță, medicii pot reține animalul peste noapte.

**4. Ce trebuie să faceți după sterilizare?** Este bine să țineți câinele sub observație după efectuarea intervenției chirurgicale. Dacă observați orice activități anormale, luați legătura cu medicul veterinar.

**5. Ce probleme pot să apară?** Țineți sub observație următoarele aspecte: - dacă se linge prea mult; - dacă se deschide operația (incizia); - dacă se umflă operația (inflamarea inciziei); - scurgeri de sânge; - moleșeală și apatie după câteva zile.

**6. Când își poate relua activitatea normală?** Fiind o operație, animalul are nevoie de câteva zile să-și revină fizic. Unii câini sunt vioi, dar nu trebuie să sară sau să alerge 2-3 zile.

**Sterilizarea este așadar necesară pentru stăpânii care nu cresc câini pen-**

tru montă, iar câinii de companie sterilizați au șanse mult mai mici să dezvolte boli.

Toți cetățenii comunei Miroslava, interesați de programul de sterilizări derulat de autoritățile publice locale, sunt așteptați să se înscrie pentru următoarele campanii de sterilizare a câinilor, sunând la telefon 0746.396.051 – Olaru Georgeana, coordonator al Serviciului de Gestionare a Câinilor fără Stăpân Miroslava.

**Georgeana OLARU, Coordonator Serviciu de gestionare câini fără stăpân**

## Combaterea ambroziei

Având în vedere prevederile Legii 62/2018 privind combaterea ambroziei, proprietarii sau deținătorii de terenuri, administratorii drumurilor publice, ai căilor ferate, cursurilor de apă, lacurilor, sistemelor de irigații și bazinelor piscicole vor avea obligația să desfășoare lucrări de prevenire, combatere și distrugere a ambroziei. Prin urmare, proprietarii sau deținătorii de terenuri vor executa periodic lucrări de întreținere a terenurilor prin cosire, smulgere, erbicidare și alte lucrări specifice. De asemenea, beneficiarii lucrărilor de construcții vor avea obligația ca pe terenurile afectate de lucrări să ia măsurile necesare pentru evitarea instalării sau răspândirii ambroziei. Nerespectarea acestor prevederi de către proprietarul sau deținătorul de teren, precum și de către administratorii drumurilor publice, căilor ferate, cursurilor de apă, lacurilor, sistemelor de irigații și bazinelor piscicole constituie contravenție și se sancționează cu avertisment. Constituie contravenție și neconformarea celor avertizati la prevederile din avertisment.

Amenziile pentru nerespectarea repetată a prezentelor prevederi legale vor fi



cuprinse între 750 - 5.000 de lei pentru persoanele fizice și 5.000 - 20.000 de lei pentru persoane juridice. Verificarea și constatarea nerespectării obligațiilor privind combaterea ambroziei se vor face de către o comisie mixtă formată din specialiști desemnați de la direcțiile pentru agricultură județene, respectiv a municipiului

București, comisiariatele județene ale Gărzii Naționale de Mediu, direcțiile județene de sănătate publică și autoritatea publică locală pe a cărei rază teritorială se face controlul.

**Consilier ecologic - ing. Corina DARABANĂ**

## Anunț – asistență socială

În conformitate cu Regulamentul UE 2016/679, privind protecția persoanelor fizice, referitoare la prelucrarea datelor cu caracter personal și libera circulație a acestora, beneficiarii de venit minim garantat (ajutor social) sunt așteptați la Serviciul Public de Asistență Socială din cadrul Primăriei Comunei Miroslava în vederea completării declarațiilor în acest sens. Termenul până când persoanele vizate de anunț se pot prezenta sa completeze declarațiile este 10 august 2018. În caz de neprezentare, dosarul va fi suspendat până când beneficiarii de ajutor social vor intra în legalitate.

**Referent asistență socială - Elena Lăcrămioara VIDREANU**

# Informare de la Poliția Locală

Lucrătorii Poliției Locale Miroslava desfășoară zilnic diverse activități, ce constau în efectuarea de patrule pe raza localităților comunei, pentru prevenirea și descoperirea faptelor antisociale, pentru conștientizarea posesorilor de autovehicule în ceea ce privește respectarea normelor rutiere, protecția mediului și a celor referitoare la agenții economici. Astfel, urmare a activităților desfășurate în ultima perioadă, au fost aplicate 7 sancțiuni contravenționale, în valoare totală de 6700 lei, din care: 2 sancțiuni pe linie de protecția mediului, 2 sancțiuni pe linie de circulație și 3 sancțiuni pe linie comercială.

În continuare, Poliția Locală Miroslava își va face simțită prezența, pentru a veni în întâmpinarea cetățenilor, prin prevenirea, descoperirea și sancționarea faptelor antisociale. Pentru aceasta avem nevoie și de sprijinul cetățenilor, de a ne sesiza în legătură cu orice faptă, care ar putea perturba climatul civilizat existent în mare parte, în această comunitate.

**Bogdan MILEA** -  
Șef Serviciu Poliție Locală



## Program audiențe



● Program audiențe primar Niță Dan -  
Joi: între orele 12.00 - 14.00



● Program audiențe viceprimar Bulbașa Vasile -  
Vineri: între orele 09.00 - 12.00



● Program audiențe secretar Ursanu Ancașu -  
Miercuri: între orele 09.00 - 12.00

● Program audiențe consilieri locali - în ultima joi din fiecare lună între orele 08.00 - 12.00

● Program Registratură Generală și Ghișeu Unic  
Luni - Joi: între orele 07.30 - 16.00; Vineri: între orele 07.30 - 13.30

● Poliția locală a comunei Miroslava serviciu apelabil 24/24h  
Tel.: (+4) 0751.251.513

## Date de contact utile din comuna Miroslava

- Centrul de Informare Turistică, e-mail: [turism@primariamiroslava.ro](mailto:turism@primariamiroslava.ro), telefon 0232240510.
- Serviciului de Gestionare a Câinilor fără Stăpân Miroslava, telefon 0746396051.
- SC MIROSLAVA INDUSTRIAL PARC SRL, [www.miroslavaindustrial.ro](http://www.miroslavaindustrial.ro), e-mail: [office@miroslavaindustrial.ro](mailto:office@miroslavaindustrial.ro), telefon 0745882888.
- Asociația Sportivă „Știința Miroslava“, Str.Stadionului, nr.1, Uricani, Miroslava, județul Iași, [www.stiintamiroslava.ro](http://www.stiintamiroslava.ro), e-mail: [contact@stiintamiroslava.ro](mailto:contact@stiintamiroslava.ro), telefon 0232295680.



- Coordonator ziar: Stoica Eduard
- Echipa redacțională: Mona Popovici, Mihaela Vechiu, Otilia Porumboiu, Adriana Cardaș.

● Contact: [ziar@primariamiroslava.ro](mailto:ziar@primariamiroslava.ro)  
[www.primariamiroslava.ro](http://www.primariamiroslava.ro)



## Liceul Tehnologic Agricol "M. Kogălniceanu" MIROSLAVA

### ÎNSCRIERI POSTLICEU

## Tehnician controlul calității produselor agroalimentare



### ACTE NECESARE PENTRU ÎNSCRIERE:

- CERERE DE ÎNSCRIERE
- COPIE CARTE DE IDENTITATE
- COPIE CERTIFICAT DE NAȘTERE
- COPIE CERTIFICAT CĂSĂTORIE (unde este cazul)
- FOAIA MATRICOLĂ PENTRU CLASA a IX-XII (original)
- COPIE CERTIFICAT DE ABSOLVIRE A 12 CLASE
- COPIE DIPLOMĂ DE BACALAUREAT (dacă există)

### Pentru înscrieri și relații suplimentare:

☎ 0726.777.624

Str. Mihail Kogălniceanu, nr.38  
Miroslava – Iași, 707305, ROMÂNIA



Tel/Fax : 0332 418842  
Email : [exam\\_miroslava@yahoo.com](mailto:exam_miroslava@yahoo.com)  
<http://miroslava.licee.edu.ro>



ASOCIAȚIA GRUPUL DE ACȚIUNE LOCALĂ STEJĂRII ARGINTII

## CALENDARUL ESTIMATIV DE LANSARE A SESIUNILOR DE DEPUERERE DE PROIECTE PENTRU ANUL 2018

Nr. crt.	Denumirea Măsurii	Perioada sesiunii de depunere proiecte	Alocare indicativă/apel (Euro)	Alocare totală prevăzută a fi lansată în anul 2018 (Euro)	Alocare totală prevăzută în strategia (Euro)
1	M 2.3 Sprijin pentru înființarea și dezvoltarea de structuri asociative în teritoriul GAL Stejării Argintii	12.11.2018 - 12.12.2018	75.281,19	75.281,19	75.281,19
2	M 4.3 Dezvoltarea infrastructurii sociale în teritoriul GAL prin proiecte integrate	08.05.2018 - 08.08.2018	100.374,92	100.374,92	100.374,92
3	M 3.1 Conservarea, protecția și menținerea biodiversității naturale a zonelor protejate, inclusiv a zonelor Natura 2000 în teritoriul GAL.	12.11.2018 - 12.12.2018	41.822,88	41.822,88	41.822,88
4	M 1.1 Sprijin pentru activități demonstrative și acțiuni de informare în teritoriul GAL	12.11.2018 - 12.12.2018	25.093,73	25.093,73	25.093,73

\*Asociația Grupul de Acțiune Locală Stejării Argintii își rezervă dreptul de a modifica acest calendar estimativ în funcție de contractarea proiectelor selectate în sesiunile sus-menționate și de avizul primit de la Autoritatea de Management DG AM PNDR.

\*Calendarul estimativ poate fi modificat cu cel puțin 5 zile înainte de începerea sesiunii, putând fi modificate perioadele sesiunilor și alocațiile aferente

# Știința pornește motoarele!

Clubul Sportiv Știința Miroslava își reia activitatea fotbalistică după o pauză de o lună de la încheierea ligii secunde unde am reușit să obținem 37 de puncte. Așadar, campionatul Ligii a III-a va începe pe 26 august, timp în care trupa din Uricani va realiza un program de pregătire pentru noul sezon 2018-2019. Până atunci, sub comanda interimară a antrenorului Cristi Ungureanu, am disputat un prin amical al verii împotriva celor de la CSM Roman. Partida de pe stadionul „Constantinescu Nehoi” din orașul nemțean s-a disputat pe data de 21 iulie de la ora 11:00, echipa noastră reușind să învingă cu scorul de 3-1. Chirilă a deschis scorul în primul minut al întâlnirii pentru Știința, iar Nedelcu a egalat în minutul 32, tabela indicând egalitate după prima repriză. În cea de-a doua parte am reușit să ieșim la atac și să marcăm încă 2 goluri prin Nemțanu în minutul 55 și Iovu în minutul 76. Cu mulți jucători aflați în probe, am început acest amical în formula - Duta, Saritanu, Tacutanu, Bucur, Berdeianu, Savoia, Nemțanu, Gorovei, Tudorache, Chirila, Marin, iar după pauza au mai intrat Agri-goroaei, Irimia, Iovu, Asavoaei și Tanana.



## ANUNȚURI

● Informăm toți agenții economici ce își desfășoară activitatea pe raza UAT Miroslava și sunt interesați de publicarea anunțurilor de promovare a serviciilor/lucrărilor/produselor, în publicația lunară „Informația de Miroslava”, că taxa specială stabilită de Consiliul Local este după cum urmează: 400 lei – pentru o pagină întreagă, 200 lei – pentru jumătate de pagină, 100 lei – pentru un sfert de pagină, 50 lei – un anunț până la o optime de pagină. Solicitățile însoțite de dovada plății taxei aferente vor fi trimise pe adresa de email: [ziar@primariamiroslava.ro](mailto:ziar@primariamiroslava.ro).

\*\*\*

● Anunț vânzare produse lactate și păsări: brânză de vaci - 13 lei/kg, smântână - 10 lei/kg, caș - 18 lei/kg, lapte - 2,50 lei/litru, ouă - 1,00 lei/buc, găini - 18 lei/kg carcasă, pui - 20 lei/kg carcasă. Ne găsiți în comuna Miroslava, sat Balciu, str Principala, nr 36. Telefon 0743901484.